工商晚報
The Kung Sheung Evening News
督印及承印：工商日報有限公司
香港灣仔分域街十八號
編輯部：二七零七零六
採訪部：二八零零八七　二七三四八七　二八二五四二
營業部：二七九三零七　二八零七零八
廣告部：二八二四五五　二八二四五五
社長室：二七五零五六
總編輯：二七七二二六
經理室：二七七二二六
中區辦事處：二式五四九五　二式一式三八
報掛號二零七五　郵箱六二號
出紙兩大張　售價式毫
新聞紙第一二零二九號

港台兩男子加國被捕

涉嫌走私海洛英　市價逾千萬港元

【溫哥華廿八日合衆社電】兩名分別來自台北及香港的男子，被加拿大皇家騎警拘捕，搜獲四磅市面價值達二百六十八萬八千美元的海洛英後，星期六被控串謀私運毒品入境。

皇家騎警一位發言人宣稱：掃毒組及當地移民局經過一月來調查後，星期五晚逮捕了一名四十二歲，來自台北的姓吳男子以及一名二十一歲的香港張姓青年。

兩人被控串謀私運海洛英。吳氏又被控以販毒罪名。

發言人拒絕提供搜獲該四磅未經提煉的海洛英之詳細情形。兩人將於星期日在省法院提訊，並還押至定出初步聆訊日期。

荷蘭小公主下嫁教書郎

甘願放棄皇位承繼權

【荷蘭烏特勒支廿八日路透社電】荷蘭茱莉安娜女皇與皇夫班納德的第四亦最幼女兒——娣絲汀娜公主，今日下嫁一位古巴出生的紐約教師。

成千上萬荷蘭人羣集在烏特勒支城市中心，向公主及新郎——佐治．基蘭莫歡呼。新人均在二十八歲。婚禮頗為簡單，沒有豪華排場，巡遊或女儐相。在此間一座十三世紀大教堂觀禮，以及稍後時出席烏特勒支大學禮堂舉行的招待會的一千一百名嘉賓當中，並沒有其他歐洲皇室人物。新婚伉儷同是教師。他們聲稱蜜月過後，準備重操故業，過着「一般紐約人士」的生活。公主在紐約市旅居逾一年，她在一間私立學校教授兒童法文及音樂。她四個月前宣佈訂婚消息時，已放棄她本人及將來她子女的皇位繼承權。她本來位列第十名繼位人選。

今日天氣預測

吹微風，大部分時間為南風。多雲，部分時間有雨，雨勢有時頗大及有雷雨，日間短暫時間有陽光。

今日最高氣溫約為攝氏廿八度。上午十時室外氣溫為攝氏廿五度，濕度為百分之九十五。

高潮：凌晨三時零四分；中午二時五十二分。
低潮：上午七時零七分；晚上八時二十二分。

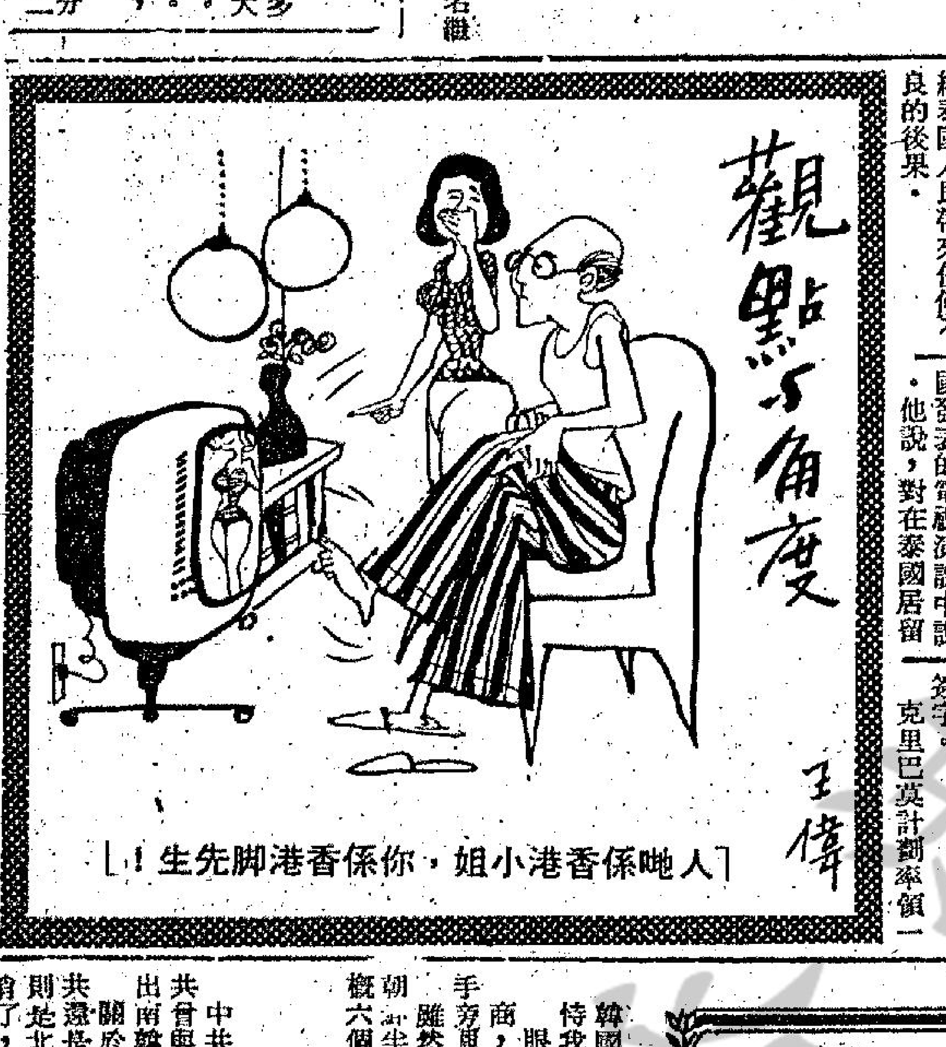

「人哋係香港小姐，你係香港脚先生！」

週末嬉水三人溺斃　兩男一女入枉死城

【本報訊】欺山莫欺水，昨日本港地區共有兩名男子及一名女童遭龍王召去。

首宗發生於新界西貢三星灣，昨日下午二時許一名十七歲青年，陳國華，在該灣游泳時，突然抽筋，當被人救起送院後，已證實不治斃命。

次宗，發生於荃灣曹公潭，昨日下午四時，兩名女童在荃灣曹公潭邊嬉水，正樂極忘形中，其中一名七歲的女孩突然失足墜下深潭內，由村民救起送入荃灣戴麟趾夫人健康院時，證實不治。

第三宗發生在港島石澳海灘，男子陳振安，二十七歲與友人聯袂往上址海灘游泳，但未幾，同行的友人發覺他在水中昏迷，立刻將他救起，經救生員搶救無效，馬上轉送醫院，但抵院時，已證實返魂無術。

泰總理保証與北平建交無不良後果

【曼谷廿八日美聯社電】克里巴莫星期五晚向國人保證下週與中共建立外交關係，將不會給泰國人民帶來任何不良的後果。

「我可以向你們保證，我國與中共重建外交關係是不會引致任何不良後果的。」他于向全國發表的電視演說中說。他說，對在泰國居留的華人，政府可以保證「絕無引起一點點麻煩之意。但他們必須選擇中共或泰國的國籍。但却不能選取中華民國的國籍。」

現目有三十一萬六千二百三十五名華僑，他們都是持中華民國護照的，他們將要作一選擇身份的決定。

同時，中華民國大使馬紀壯上將也定期于星期六下午乘中華航空公司班機返台，其他中國外交人員，也在收拾行裝。一俟泰國和北平簽訂建交協定後，中華民國國旗便降下。中泰建交協議已定期星期二日簽字。克里巴莫計劃率領一個三十九人的代表團於星期一日前往北平。他將與周恩來分別代表雙方簽字。

克里巴莫說：「在世界此一地區的在變動中的情形下，多找些朋友是重要的。我們不能在人家跑步時我們站着不動，否則便會落後。」

【北平廿八日路透社電】中共今日正準備用紅色地氈來歡迎下週訪問北平的泰國總理克里巴莫，預料克里巴莫此行將會導致泰國和中共的關係正常化。

這項外交協定的最後細節經已擬訂，現時祇是需要克里巴莫和中共「總理」周恩來的簽字來保證這項協定。

由於担心蘇俄在東南亞擴張勢力的危險性，中共乃急於在該區建立其影響力。在本月較早時，中共已和另一個非共產鄰國菲律賓建立關係。預料中共將會向泰國作出相同於它向馬尼剌作出的保證，那就是中共將不會援助左翼叛亂分子。

此間外交界人士，上週在此間擬定該項協定的高層泰國外交官安南德，對中共談判代表所作之承諾甚感滿意。

中共談判代表曾告知安南德稱，中共將不會直接地或透過高棉和寮國這些鄰國來供應援助給泰國共黨。

中共問題專家正同時對周恩來是否會公開歡迎克里巴莫拭目以視。周恩來因心臟病而自去年九月起便一直沒有公開露面。

中共官方媒介機構已於今週證實七十七歲的周恩來經已離開醫院。觀察家稱，周恩來出席其中一個招待泰國代表團的機會會很高。

曾獲五屆溫布頓女子網球冠軍的金夫人，六月廿八日出賽時犯了一次錯誤，她先是微笑，隨著以手掩面。不過，她終於以六比一、六比二擊敗比利時籍對手——栴雪．谷道。

「無線」九名要員突被廉政署調查

疑用職權收取數目龐大佣金

【本報訊】香港電視廣播有限公司兩名高級人員，前日突為廉政專員公署人員傳訊，其寫字樓及住宅，均為廉署人員搜查，但在傳訊後，已獲准離去，惟仍為廉署人員繼續調查中。

據悉：此次調查，懷疑與利用職權收受佣金，以及個別職員間的利益有關，所涉及數字，相當龐大，列入調查範圍的，據未經証實消息透露尚有該公司多名高級行政人員及其他多名行政、廣告人員等七人，連被傳訊之兩人外，該公司遭調查者已有九人。

此為自「廉署」成立迄今，大衆傳播機構職員涉嫌貪污而遭受調查的第一宗。據悉，香港電視廣播有限公司，屬於公共事業機構，為三十六個受防止賄賂條例所管制，其屬下職員如涉及貪污情事，即會根據該條例起訴，與公務人員無異。

有關該事件，廉政專員公署發言人在答覆記者詢問時證實，香港電視廣播有限公司兩名職員，曾為該署人員傳訊，其辦公室及住宅且曾被搜查，但該兩人在稍後時間已獲准離去，至昨晚未有人被拘捕。調查工作仍在進行中。

香港電視廣播有限公司高級公共關係主任賴敬初，昨晚在答覆本報記者詢問時表示，該公司董事會及職員，已知悉廉政專員公署調查某些職員之事務，此類調查，係屬內部事宜，董事會現認為此事對外間並無影響。

據悉：自三十六個公共機構列入防止賄賂條例以來，廉署人員對若干公共機關，已展開調查，該兩名電視廣播有限公司高級人員，亦早已加以注意。至前日，廉署人員突前往九龍廣播道及中區該兩人之辦事處，展開搜查，檢去一批文件，並邀請返署問話，對於佣金問題，查問甚詳。稍後，廉署人員，並前往兩人之住所，加以搜查，至深夜時，該兩人已獲准離去。

後未經証實消息透露，受調查的尚有該公司多位高級行政人員及其他廣告人員等，連被傳訊之兩人共達九人，但至昨晚，仍未有進一步的發展。

小評　假日、游水、扒艇

連日天氣炎熱，陽光燦爛，氣溫徘徊在三十二度至三十三度之間。本港各泳場及各海灘，游水與玩水的人，非常之多，尤其在今天假日，及下星期二之公衆假期，可以說是全日客滿，到處爆棚。

不幸的，自從入夏以來，因游泳不小心，或扒艇出海，失事溺斃的，已發生多宗。

我們曾經一再向海浴人士呼籲，欺山莫欺水。過去每年夏季，在海濱不幸溺斃的，平均超過二十人。游水、扒艇，是夏天最愉快的玩意，但游水與不熟識泳水的人，落水、扒艇，固然十分危險，即使精於泳術的人，如果游得過份疲倦，或者突然遇到天氣驟變，日來天氣極不穩定，局部地區性的驟雨狂風，往往突然而來，稍不留神，就會陷入險境。

希望弄潮人士，不祇自己要小心謹慎，更要加意照顧孩子的安全。大家能夠在風凉水冷的海灘上，享受一個愉快的假日，總算是幸福的。

一週大勢

雁鳴

韓戰爆發廿五週年

過去一週中，最受注意的一個日子，是六月二十五日，廿五年前這一天，北韓軍大舉進攻南韓，兩天後攻佔漢城，美國趕急派兵援助韓國，並且糾合了英、法、加、荷、澳、紐、泰、菲、巴西等國的兵力，組成聯合國軍，終於使韓局轉危為安。

本年六月二十五日，就是韓戰爆發的二十五週年紀念日，韓國採取全面戒備，文官也取消休假，以防北韓再來一次進攻。兵法說：「無恃敵之不來，惟恃吾之有備。」韓國這戒備是有必要的。

眼看中南半島陷共，北韓首腦金日成更野心勃勃準備南進了。他親自走到北平去，和中共會商，一般觀察，都以為他準備學習北越吃掉南越的辦法對付南韓。他以為美國對中南半島既袖手旁觀，自然對朝鮮半島也不敢動手。

雖然六月二十五日安然渡過，但是，還不能說朝鮮半島危機已告過去的。華盛頓官員估計：大概六個月內，北韓可能進攻南韓。

然而，美國防部長施萊辛格曾經及時提出使用核子武器保衞南韓的警告，假如新的韓戰發生，就會直搗北韓心臟地區。

這一警告，立即起着很大的嚇阻作用。韓戰紀念日之安然渡過，連一些邊界事件都沒有發生，未始不因施萊辛格之言。

棉、越相繼淪陷，一般人都對美國自由主義派之抬頭感到失望與憂恐。但是，經過美國領袖多次表示強硬，情形就大大改變。現在，幾乎沒有人相信美國會放棄南韓，一如放棄高棉與南越。

美國核子阻嚇力

中共在上述紀念日中有所表示：第一，強調中共曾與北韓軍隊並肩作戰；第二，要美國軍隊撤出南韓；第三，要撤消在韓國的聯合國軍總部。

關於第一項，是表示：假如新的韓戰爆發，中共還是對北韓大力支援；關於第二、第三兩項，則是北韓早已提出的要求美軍走了，聯軍總部撤消了，將是北韓向南韓「磨刀霍霍」的好機會。

國軍開軍事檢討會

六月二十三日起一連五天，國軍各級將領及有關主管近一千人，在台北舉行了軍事檢討會。事後發表總決議文，其中提出三個要點：一、全軍一心徹底貫徹總統蔣公遺志；二、準備流鮮紅的碧血，接受任何挑戰；三、奮鬥到底，爭取反共復國最後的勝利。

外電報導這個軍事檢討會，認為是一項戰略會議。而檢討結果，則假定中共有進攻台灣的可能。這是中央社新聞中未見透露的。姑不論會中有沒有這假定，國軍經常備戰，當是事實，韓戰爆發初期，中共確曾在福建沿海港口集結船艇，準備犯台。因此，假如新韓戰爆發，中共也可能同樣行動的。

中共頭子最近也曾講過武力「解放台灣」的話，雖然是「虛張聲勢」，但不能說沒有這種野心。其所以不敢妄動，既不能忘記在金門古寧頭的挫折；金馬砲戰的失敗；也鑑於美國和中華民國有聯防協定；更有，就是蘇俄對中國大陸正虎視眈眈。

大馬對中共的警告

大馬總理拉薩於六月廿二日說：馬來西亞曾對中共說明：如果中共欲與馬來西亞有緊密和友誼的關係，則中共不可支持馬來西亞共黨。

拉薩說：馬來西亞外交部是在中共電賀馬共時，召喚中共「大使」王幼平轉達上項警告的。拉薩還說：中共此項行動，與他本人去年在北平會晤中共首腦毛澤東時所獲保證有矛盾之處。

這個警告的提出，在時間上，是剛在菲律賓總統馬可斯宣佈與中共建立外交關係之後，而在泰國總理克里巴莫正要到北平與中共建立外交關係之時，有意無意地說給這兩個盟國首腦聽聽。

由於中南半島的突變，東南亞聯盟國家，除了印尼堅定立場外，都紛紛趨向於媚共，希望獲得自身的安全。

然而毛澤東曾說保證不支持馬共，「言猶在耳」，便又自食其言了，這是率先媚共者始料不及，也是後來者足為鑑戒的。

馬、泰、菲三國都有共黨武裝活動，然則，克里巴莫明天（六月三十日）過港轉飛中國大陸時，會不會記着拉薩的話呢？

河內的帝國主義行徑

據華盛頓官員說：北越和越共部隊曾在邊界地區與棉共發生多次激烈戰鬥，並似乎正在寮國部署軍隊，以應付可能與寮共發生的糾紛。

華盛頓官員又說：該項戰鬥已引起東南亞各國頗大的關注，其中若干國家相信河內可能計劃在該地區從事「帝國主義式」的行徑。

棉共最近曾發出保衞領土、領空、領海的聲明，可能是由於與北越及越共的邊境衝突和外島爭奪而發的。

又據外電，北越軍隊已經大舉入寮，而且有些開到了寮國南部。

河內一旦統一了南北越之後，很可能把棉、寮也聯成一氣的，假如這一局面出現，中共就會感到臥榻之旁，有人鼾睡了。託庇於中共之下的錫漢諾克流亡政府，到現在還不能回到金邊，甚至想回到吳哥窟也不能，更足以反映中南半島的內鬥。

印度進入緊急狀態

印度總統阿美德已代表政府簽署一項緊急宣言書，宣佈印度進入緊急狀態。明眼人一看便知道是印度總理甘地夫人壓制其敵對派系的絕招。

由於法院判決她在一九七一年選舉中舞弊有罪，反對黨就在她正待上訴之時，發動倒甘地夫人的示威運動，還準備發動全國不服從運動。

甘地夫人雖然上訴，但對於是否得直，顯然失去信心，施用這絕招，實行鐵腕對付。據消息說：已有近千名反對派人士被捕。在「緊急狀態」下，政府是「有權」的。

由于這一事件，中共與蘇聯也有所鬥爭，中共譴責甘地夫人不民主行動，蘇聯則對這位女總理大加贊許，印度與巴基斯坦之爭，中蘇共實際都在後頭支撐着。

烏干達與英國的摩擦

東非烏干達指英國講師希爾斯的一本書，企圖顛覆，宣判死刑，和英國發生很大的摩擦，還指摘英國在佐尼亞的戰船和軍隊，準備於希爾斯被處死時進攻。一時也引起緊張。

利比亞已派空軍機隊支持烏總統阿敏準備抗戰；據說：蘇聯也用軍機把地對空飛彈運到烏干達；這事情正在發展中，但英國保持着相當大的緘默。

路環海灘有奇觀　少女共七人　無上裝嬉水

【本報訊】澳門路環黑沙海灘出現無上裝妙齡女郎追逐嬉戲鏡頭，春色無邊。

據悉：於前日下午一時許，澳門路環黑沙海灘，出現七名妙齡少女，着三點式泳衣嬉水，其間竟出現互脫上截泳衣，（乳罩）成為無上裝，在沙灘追逐，事後被海浴場職員勸阻，事後該七名妙齡女郎乘的士離去。

第六十二屆法國單車大賽，於本月二十八日在法國亞眠市舉行。圖為比利時選手車特越過終點時，舉起雙手歡呼。他在當貝市至亞眠市（一百二十一公哩賽程）的第二循環中奪得冠軍。（合衆國際社）

公立小學不再由教育署管轄

傳安子介調查報告有驚人建議

【本報訊】有關一九七三年教育司署與教師糾紛之安子介調查報告，部份秘密業已揭露。

據報，報告提出大胆建議，所有公立小學不再由教育司署直接管理，而改由各校之管理委員會負責，委員會由校長，當地區之社會聞人，教育司署代表及民政區署代表組成。

報告之其它秘密內容，包括將當年薪級糾紛之責任大部份歸咎於教育司署，並指摘教育司署與教師之間缺乏交通意見，與其對教師之強硬態度。

報告建議，為促進學校與教育司署聯繫，應一區之校監中選出代表，與及各校所屬之宗教，與慈善團體等代表組成一諮詢委員會。

報告又建議，小學每一班之學生應由四十五人減為四十人，以減輕教師負担及改善其工作環境。

此外，傳報告又建議多設副校長，俾教師有升級及加薪之機會。

安子介委員會係于一九七三年公立與補助學

成員包括天主教徐誠斌及羅從基博士，委會成立後兩週，徐主教病逝，改由港大校長黃麗松担任。

委員會曾聆聽三十多個團體及二十個個人之意見，隨於一九七三年十二月將報告遞交政府。但此報告迄今仍未予以公開發表。

長髮不去剪．短髮不再留　理髮店師傅．黃蓮咁嘅口

【本報特稿】在嬉皮士尚未成為風氣之前，理髮店總是擠滿了顧客，儘管理髮師鼓足幹勁，仍是應接不暇，生意有如車水馬龍般，甚且還經常加開夜班，以應顧客所需。

今日的理髮店，却顯得冷清清，年復一年，情況愈更嚴重，不少理髮店亦因為生意淡薄，再加上租金物價不斷上漲而被迫停業。餘下來的，雖然還可以勉強維持，但已顯得有點「苟延殘喘」了。

設在冷氣開放，服務舒適理髮店外的街頭理髮，雖然亦同樣遭受這一陣「長髮狂風」的吹襲，生意亦同樣受到打擊，惟因為它們經濟實惠，又多以服務新邨安置區坊衆為主，加上它們的服務對象不同，因此未見彼等有動搖跡象。

外行人對於這些街頭理髮大多認為它們成本小，利益大，而光顧者均為熟客。因此儘管生意有所減少，但仍可不愁兩餐一宿。生意尚有可為。

不過，內行的街頭理髮師則不敢樂觀，每當他們與人閒談，都不時叫聲生意愈來愈難做，那些理髮師經常很感慨的反駁外行人的樂觀態度。

那些理髮師認為：儘管他們成本少，收益大，但由於年來的經濟不景，一般家庭都儘量減少孩子的理髮次數，這種情況不能說是與時下的長髮風氣無關，甚且一些年紀較大的小童及中童，他們都愈來愈時髦了，「長髮狂風」也吹到他們的身上，這些情況在過去數年間反而不甚普遍。

生意減少了，迫得他們不敢妄存加價的想念，雖然物價不斷上漲，還是硬着以數年前的價格收費，以他們的經驗所知，每每在一次加價後，都帶來了反作用，這樣一來，生意減少，物價上漲，但價格仍屬照舊，那生活便愈更困難。所幸他們的顧客俱是以街坊鄰里為主，加上顧客對象的因素，故此仍能勉強維持下去，所謂的「兩餐一宿」仍不用過於憂心。但生活水平，較之過去十多年前的，已大為遜色了。

由於生意不景，很多年青理髮師均早已轉行，餘下來的都是上了年紀的一輩，尤其是那些街頭理髮師更屬這一類。但不要少覷他們，過去他們也是若干著名理髮店的師傅。

事實上街頭理髮也確是收費低廉。一個理髮收費元半至二元，中童則兩元半。雖然它們的收費並沒有固定標準，主要還視地區生意興旺來決定，但差距也不外數角錢而已。較之一般理髮店便宜了三分之一至五分之二不等。尚且它們是不收小費，更有公仔書及小說免費供閱。

此外有一種特色是服務週到的理髮店所沒有的，在這些街頭理髮是可以討價還價的，有些小孩為了多幾角錢買零食，往往會向理髮師爭兩角錢的利益，較聰明的小孩，則以中童與小童之間的價目差別而向理髮師傅爭辯。有些主婦亦會因為兒女成羣，理髮人數衆多，為減輕負担，她們亦會爭辯毫釐利益，討價還價。

某些小孩，為了向父母開小差，也會以一般理髮店的價錢向父母討錢，却前往街頭理髮。因為那裏可節省了三分之一的理髮錢。

一般來說，街頭理髮也有分類，一類是「有瓦遮頭」的街頭理髮，它們有全套的服務。另一類則屬露天的，或沒有固定「牌檔」的，則祗有剪髮的服務。

通常估得一個地點適中的位置，加上行家競爭少的，則生意較多，顧客會有川流不息的現象，另方面，理髮的「乾淨」與否，亦是家長們所優先選擇者。不過生意旺的地區，總離不了人多爭食的現象，到頭來利益又是被分薄了。（本報記者李錦榮）

泰國旅客涉嫌運毒　昨在機場被捕

【本報訊】一名泰國旅客因涉嫌攜帶價值四萬元的生鴉片入境，昨日在啓德機場被捕，並被落案檢控販運危險藥品罪名，將於明日在新蒲崗法庭提堂。

昨日下午，緝私人員在一名自曼谷來港的泰國旅客的行李中，在十四罐豬肉鬆的瓶內，搜出十四磅生鴉片，價值約為港幣四萬元，該名泰國人其後被捕，帶返警署查訊。

……華丹拿、偉拉龍、沈吉等十四人是泰國「國腳」，最近泰國獲得第三……

……這兩支印尼及泰國兩支冠軍隊交鋒，茲選出仇志強、盧國華、駱德勛……

……以零比零和公民。另兩伏瑞聯勝藍田二比零，黃大仙以二比一勝九巴……

……十五分，何樹榮在混戰中插入一球，成二比零，港聯領先兩球，而……

……綠的通知或照會僅屬時間的問題。

自本年五月廿二日在九龍伊館舉行男子銀牌決賽，東海對警察，至距離完場前三十三秒鐘不歡而……

……午送達足聯，兩件中表示，對於發生不愉快事件殊表遺憾，並聲明尊重足球聯會足球裁判會。記者向足聯總幹事梁自強叫詢，據謂已收到東海隊……

……未証實，但預料僅為時間之問題。足聯總幹事梁自強接受記者訪問時，承認五月廿二日東海對警察的銀牌足球比賽在伊館舉行，為他任內本港足球隊……

……二年創辦的銀牌足球賽，本屆可能陷於初次發生男子冠軍難產。熱愛足球運動的人士，刻正期望……足球決賽所面臨的難題，能迅速獲得合……

【台北廿七日中央社電】中華民國奧林匹克委員會今日下午收到一份依照國際奧林匹克委員會……奧運會的邀請書。這份邀請書中說明，……

……門氣」，就不如唔駛落十一個人踢……一個波，直情一個對一個鬥「大隻」……鬥「牛氣」可也。「老八隊」就……叫個個班友仔番大陸耕田，又……鬧但地「渣」波，事實也鬧得好啱……者。故此呢次「老八隊」雖打得……「老二」，但亦已「現晒原形」矣。

緬甸共黨活動加劇 圖在邊境建根據地

緬政府軍進剿．擊斃一百多人

【仰光二十八日美聯社電】一項官方公報於星期六說：在中共邊界附近曼耶命區所發生政府軍和緬甸共軍的一週戰事中，已有一百二十多名共黨分子被擊斃。

該項公報說：叛軍顯然企圖在薩爾溫江西岸建立根據地。該江形成一道天然屏障，使叛軍得以在接近中共邊界的南岸活動。

它說，叛軍最近曾越過薩爾溫江，并在曼耶命區和納卡區掘壕據守。政府軍為要把叛軍逐出東岸，從上星期日開始已進行歷時六天的戰鬥，其中包括十七次槍戰和多次刺刀肉搏戰。

該公報說，空軍戰機支援那些現仍在追逐逃走中叛軍的政府地面部隊。它聲稱有一百二十名叛軍被擊斃，和數人受傷。政府方面則有三十二人喪生，七十三人受傷和四人失踪。

比利進白宮 「球王」比利（右），六月廿八日到白宮遊覽時，在玫瑰園授了福特總統一課足球。比利目前效力於紐約宇宙隊，他將於廿九日出戰華盛頓外交家隊。

美一委員會建議 中央情報局改名

【華盛頓廿八日法新社電】主理改組政府機關事宜的一個委員會今日說，中央情報局應更名為外國情報局。

這建議是梅菲委員會公佈的數項建議之一。這委員會是於兩年前由總統和國會設立，以梅菲為主席。梅菲是前美國大使。

這委員會建議，外國情報局局長應從政府以外的情報機構人員中遴選擔任，而他的工作將比現時之中央情報局長與美國總統的合作更為密切。

敘利亞執政黨 要員被炸重傷

【大馬士革二十八日法新社電】敘利亞執政黨人民社會黨發言人今日在此間說，該黨黨員阿薩威於星期四在一次伊拉克所發動的炸彈襲擊中受到重傷。

該發言人說，醫生們竭力挽救他的生命，「但他的情況依然危殆得很」。

阿薩威在開啓他的座車車門時，放置在汽車內的炸彈發生爆炸，因而受傷。

這是一個月內敘利亞官員受襲的第二次。本年五月二十八日，敘利亞外交家雅迪在巴格達私邸內遇刺，他在那裏的敘利亞大使館軍事部辦事處充任代辦職位。

安妮公主表演騎術 英國安妮公主正騎着名駒「特洛城之惡瑟」等候她的騎術表演。此項表演是美國麻省威美頓市所舉行國際騎術公開錦標賽的三天比賽（二十七日至二十九日）中第一項賽事。

西奈半島撤軍問題 美國支持埃及 以色列表失望

【特拉維夫二十八日合衆國際社電】政府人士於星期六說，美國似已決定支持埃及所提出以色列撤出西奈半島大部分地區的要求，以色列對此顯然感到失望。

這些人士說，埃及的立場，已於星期五由以色列大使迪尼茲所參加三次個別會議中獲得轉知。那些會議包括與福特總統舉行十一分鐘會談，和分別與國務卿基辛格和助理國務卿西斯科舉行兩小時半的會談。

他們說，美國官員促請以色列作出比以國領袖從前所願意的更大讓步。

總理拉賓、外長阿倫和國防部長皮里斯在星期日內閣會議召開前舉行會議，商討埃及的最新要求。

據說，埃及願意與以色列談判一項三年期的和平協定，但耶路撒冷方面則要放棄西奈半島心臟區的兩個戰略性山隘和西岸的阿布盧迪斯油田為原則。

保加利亞航機 遭騎劫飛希臘 劫機者要求希臘庇護

【雅典廿八日法新社電】一名廿四歲的保加利亞人，今天劫持一架在保加利亞國內航綫飛行的安東諾夫24型機，并在槍尖指嚇下，迫機師把飛機飛往希臘北部的薩隆尼加。

這位建築工人於飛機着陸時，便向希臘當局投降，和要求給予政治庇護。他說：「在保加利亞的生活是『無法忍受的』。」他的名字是喬治．伊凡諾夫．伊凡諾夫。

該機載有四十四名乘客，包括一名嬰兒在內，將於今晚飛返保加利亞。

福特班門弄斧用足蹴球 比利義務指導傳授妙技

【華盛頓廿八日合衆國際社電】國際足球明星比利，今日在白宮玫瑰花園給福特總統上了一次速成的足球課程。約在四十年前曾是一個大學足球選手的福特，試圖用足蹴球使之上下跳動，但未成功。

當選世界上薪酬最高的運動員遊覽白宮後，福特歡迎比利，並邀他同入玫瑰園為「我們一試身手」。記者和攝影記者在場觀看。

總統遵照比利的指示，但幾次嘗試，球兒每次都上下跳動，以致出腳落空。

較早之時，總統和比利交談後，他說：「今日幸得與世界目前最傑出的足球員相會，不勝榮耀。我從未踢過足球，所以我非專家，但我喜愛一切運動，我當然欣賞優異的演技，而你則是代表最好的。」

福特告訴比利說：「我確信你的蒞臨將提高美國人對足球的興趣，而我們終將有能力競爭世界的足球錦標。」

三十歲的比利此來華盛頓，是於星期日參加宇宙隊和華盛頓外交人員之間的一場比賽。他邀請福特總統日前往觀看他的演出。福特說：「我定當抽空到場欣賞。」

日外相下月訪漢城 檢討當前亞洲局勢

【東京廿九日合衆國際社電】「每日新聞」今天報導說：日本外相宮澤喜一，將於下月訪問漢城，俾與南韓外長金東祚會晤，以便奠定重開停頓多時的日韓部長級會談。

該報說：宮澤將於七月二十日左右訪問漢城。

宮澤將在日本首相三木武夫定於八月初在華盛頓與美總統福特舉行會談之前訪問南韓。

該兩個部長將交換關於在美軍從越南和中南半島其他地區撤退後在亞洲所引起變化的意見。

宮澤喜一并將在會談中闡述共黨在南越和高棉獲得勝利後，北韓重新要求朝鮮半島統一所引起的韓國現勢的意見。

美議員愛德華甘迺迪表示 用油國倘採行動 可防止石油加價

【華盛頓廿八日路透社電】參議員愛德華甘迺迪今天說，美國及其他用油國家如果迅速採取行動，是能够防止油價於今年九月劇增的。

這位最近到波斯灣產油國旅行歸來的麻塞諸薩州民主黨議員說，除非美國和其他西方工業國家，放棄它們的對抗政策，和與產油國家就全盤經濟問題共同合作，否則油價可能於今年九月大幅度增加。

愛德華甘迺迪說：「根據我到波斯灣之行所得的意見，我確信美國和其他西方國家及時採取的行動，當可對石油出口國家於今年九月對我們油價的決定有若干影響。」

他又說：「他們曾屢次對我說明，油價問題，要視石油生產、消費國家之間的全面關係而定。」

他並建議美國應設法召開產、用油國之間的會議作為與產油國合作的象徵姿態。

曾主張讓波斯灣產油國購買軍械可以延期付款的甘迺迪參議員又警告說：美國和用油國不應倚賴出售武器，來解決高油價的問題。繼續出售武器，會把美國拖進另一次外國衝突中。他說：「這可能是因小失大的蠢事。」

他說，於提及以、阿衝突時，逐步解決，提供解決目前中東僵局的最佳機會。

印電台電視片場 突發生大火 疑遭到破壞

【新德里廿八日路透社電】「全印度電台」今晚報導稱：造成該電台的電視片場嚴重毀壞的一場大火，懷疑是有人蓄意破壞。

電台宣稱：警方懷疑縱火事件是反對派團體策劃發起對抗政府的攻勢。

大火約在下午四時二十分在新德里中央「全印度電台」大廈地窖發生，迅即蔓延至電視室。消防員奮力灌救了四小時左右，始將火勢控制下來。

貝魯特戰亂未已 巴游總部附近地區 發生爆炸傷二十人

【貝魯特二十八日路透社電】戰事今晚延至貝魯特數個新地區，雙方敵對派系以機槍和火箭交火，黎巴嫩的政治局勢，似陷入深的危機。

巴勒斯坦人士說，一個馬克思派巴勒斯坦游擊隊組織的總部附近今晚發生爆炸事件，約有二十人受傷。他們又說，現時未有獲悉爆炸究竟是由一枚火箭或是迫擊砲彈所引起的。

在該項於本星期二展開的槍戰延至其他地區時，當局宣佈說，僅有兩條通出首都的公路尚算安全。

該國的基督教政治領袖們曾舉行會議，商討此項危機，而安全局勢則正日趨惡化。

雖然許多政治領袖曾期待他們會作出若干行動，來消除緊張局勢，但他們事後未有發表強硬聲明。

那些基督教政治領袖們（包括三位前任總統和右翼長槍黨領袖金馬爾）宣稱，他們依然團結一起，但他們並無對左翼分子所提出長槍黨員必須逐出政府之外的要求作出讓步。

蘇外長訪羅馬 與教宗會談七十分鐘 邀義大利總統訪蘇聯

【羅馬廿八日法新社電】蘇俄外長葛羅米柯今天與教宗保祿在梵蒂岡城會談了七十分鐘，這是在過去十年來，他與教宗會晤的第五次。

今天早些時候，這位俄國外長曾與義大利總統李安尼會談了四十五分鐘之久。他邀請李安尼到蘇俄作官式訪問。

據消息靈通的梵蒂岡人士透露：葛羅米柯是於提出「極忽促的通知」後，要和教宗會晤的，這已是他的習慣。

這位蘇俄外長今天對記者說：下月舉行的「高層」歐洲安全會議，要達成「肯定的結果」，這是很重要的。

關於中東問題，葛羅米柯對美國國務卿基辛格的逐步和平政策，仍持保留的態度。他說：「任何解決，必須在日內瓦和會的範圍內作出。」

他說：「截至目前爲止，仍有多國的政府對此事表示某種懷疑，它們是要負起重大的責任的。」他說：「廿四小時已够使會議結束了。」

葛羅米柯對大部份國家就俄國布里什紐夫要求各國政府担承不製造新式武器許下而作反應的那種「積極態度」，表示滿意。他說，早已存在的原子及生物武器，也應包括在此類武器之內。

葛羅米柯拒絕對義共最近在地方選舉中獲勝之事加以評論。他說，他對義、俄兩國的政治關係，落於經濟及文化關係之後，感到遺憾。

周恩來在醫院 接見加本總統

【香港廿九日合衆國際社訊】「新華社」報導，中共「總理」周恩來於星期六在北平醫院裡接見加本總統邦戈及其隨行人員。

這報導間接否認外國通訊社所傳出之周恩來已經出院的消息。

在香港收聽「新華社」的報導說，於此次會談中，在場者並有「副總理」張春橋，「外長」喬冠華及加本駐北平大使包本納等人。

日正等待 北韓答覆 韓國問題 所作建議

【東京廿八日法新社電】外務省人士今日稱，日本正在等待北韓對六個國家所共同提出在下屆聯合國大會促成解決韓國問題的建議作出答覆。

美國、英國、加拿大、日本、荷蘭和哥斯達黎加這六個國家是在星期五日（六月二十七日）向聯合國提出該項建議。而該項建議乃是接受南韓「聯合國司令部」的解散，但却有一定的條件。

此舉被認為是這六國先行阻止北韓在下屆聯合國大會提出解散「聯合國司令部」的要求。

一般預料北韓和它的與國不可能會接納此項親南韓建議，他們並指出北韓要求「聯合國司令部」撤出南韓的呼籲，可能就是要求撤出全部以「聯合國司令部」之名義而駐屯在南韓的外國軍隊。

他們解釋稱：六國的建議，目的是在於設法保留一九五三年韓國軍事休戰協定的一些維持韓國和平的任務。

【聯合國廿八日法新社電】據派駐此間的美國代表團人士今日稱：美國已建議由美國南韓官員替代聯合國在韓司令部的官員，其目的主要是方便南、北韓舉行「對話」。

該項建議乃由美國駐聯合國代表施卡來昨日在安理會提出的。此間的觀察家預料該與南韓提出另一項類似的建議，難以生效。北韓及中共經常要求所有「外國軍隊」撤出朝鮮半島，其意思是指美國派駐南韓的三萬多名特遣部隊。

但美國的意見則認為，該項建議將是結束迄今已存在廿五年之久的不正常現象的一種途徑，該種不正常現象是韓戰於一九五零年六月爆發後所成立的聯合國司令部，其部隊除象徵式般有百多名大部分來自泰國及菲律賓的軍人外，差不多主要是美國人。

東南亞國家與毛共建交 不會影響美國所處地位

菲律賓和中共正式建立外交關係，足以證明東南亞的外交步伐已在中南半島軍事敵對結束後加速。兩國政府建立外交關係，反映了東南亞於共黨政權在高棉和南越當權以來所採取的一種外交政策方式。它標誌着政治關係的一次調整，這種調整的基礎在很早之前已奠下，而且不一定要依賴中南半島軍事衝突的結束。事實上，馬尼剌早在去年九月就採取和北平建立正式關係的行動，當時馬可斯夫人曾訪北平。

馬可斯總統訪北平期間所發表的聯合聲明，保證兩國政府決不干涉對方內政——據觀察家說，這是一個反映馬尼剌擔心中共支持菲律賓親毛游擊運動的條件。菲律賓和東南亞區其他國家，長久在北平致詞時所說東南亞各國重新估計其命運一。

從公報看來，菲國與中共的建交安排和日本與中共建交的安排不同，後者使日本可以和中華民國貿易，而馬尼剌則可能在其他問題上被迫與中華民國政府完全決裂。在過去，菲國對台灣貿易數額是遠較對中共貿易數額為大的。

中共與菲建交協議無疑是北平使中華民國在亞洲陷於孤立和儘量在亞洲發揮政治影響力的運動所取得的一大外交成果。菲律賓是承認北平政府為中國人民唯一代表的第二個東南亞國家聯盟會員國。馬來西亞在一年多之前就已經這樣做了。

東南亞外交發展中的另一要點，是馬可斯總統

政府正進行消除泰國與中南半島鄰邦的長期仇恨。同時，泰總理克立．巴莫最近正式訪問馬來西亞，後又在耶加達與印尼官員會談。泰領袖在馬來西亞和印尼討論的事項，包括由五國組成的東南亞國家聯盟應付中南半島戰爭所留下的各種問題共同途徑。

一個自然發生的問題，是亞洲的外國以及尤其是美國將在東南亞目前所進行的優先項目重新排列中將佔有何種地位。

美國助理國務卿哈比曾在馬尼剌對記者招待會說，中南半島的事態發展，有助於加強亞洲對其本身利益和該區各種需要的理解。他又重申說，美國繼續關心東南亞，並將繼續成為亞洲和太平洋的一股力量。

中共則曾表示，它並不急盼美國自亞洲作軍事撤退。中共「副總理」鄧小平在致詞歡迎馬可斯總統抵達北平訪問時，曾警告亞洲各國政府切勿「前門拒虎後門進狼」。觀察家認為他這項警告隱藏着北平的意見，認為蘇俄圖取代美國在亞洲的勢力。其他中共官員最近所發表的談話，也說明了北平的關注無疑並未改變，並說明了中共擔心莫斯科事實上將能利用越戰結束後的亞洲局勢

再談圈中孝子孝女

「你的家姑對你好嗎？」

因為婆媳之間，由於所

暢

皇后戲院優先義映一場，為香港公益金籌款。赴會的有官紳名流，社會賢達與影星及熱心公益者，盛況空前。「猛丁哥」是一部血肉交併的奇情巨片，該片是名

亞展名片首映

當年銀幕性感象徵

上最好的打發時間的方法，是邀請數位知己，吃一頓晚餐及談談話。」她是一個喜歡流連在自己的家中的人，不愛時常外出。她說：「也許我真

最佳音響獎
最佳表現民族精神獎
洪拳功夫稱霸海外
導演 張徹
翡翠 荷李活 黃金 亞洲 好景 明月 永華 觀塘 元朗 影都
赤手空拳演出渾身解數 文戲武打動作片的精品
今天禮拜全綫日夜六場
今晚娛樂倫敦加入聯映午夜場
・好戲當前・撲飛請早・
傅聲・戚冠軍 領銜主演
洪拳小子
中國人的威武・中國人的光榮

新華 新都
狂滿五場
烽火霸王
東尼寇蒂斯 尤伯連納 主演
聯美公司千萬金元史詩戰爭巨片
一代雄主事蹟上銀幕
TARAS BULBA

深喉續集
皇后 皇都 麗聲 金門 寶聲
快將盛大獻映
麗聲今晚午夜場 金門寶聲晨早場
狄龍公司發行
禁片「深喉」原班人馬上陣
世界第一號色情花旦
蓮達拉芙莉絲
繼「深喉」後再接再厲演出
耳聞不如目睹 不必盡信廣告 相信你的眼睛
兒童不宜
DEEP THROAT PART II
LINDA LOVELACE
DEEP THROAT PART II

凱宮
第四天映
聯美公司香艷纏綿巨片
畢業生
德斯汀荷夫曼 安妮寶歌羅馥 聯合演
下期映 七俠蕩寇誌

新華 新都
下期盛大映
ELEPHANT IS MY COMPANION
神象
充滿娛樂性與人情味的家庭片
老少咸宜 多采多姿
大象通靈 演技勝人
比「獅子與我」感人十倍
人與動物間的崇高友愛，表露無遺，動人心腑！
威盡東南亞五大城市 映期長達一年多 破盡紀錄

京都・凱聲
You'll FEEL it as well as see it!
SENSURROUND
大地震
新奇人爭看！天天早爆滿！第三週映！
每天五場：12點三・兩點半・五點四・七點半・九點九
榮獲三項金像獎！
・電影革命性大貢獻・
超感身歷綜藝體
不僅耳聞目觀，更有仿同身受之感！
查路登希士頓 阿娃嘉娜 十大巨星合演

再談圈中孝子孝女 姜大衛狄龍最堪讚

銀色手記　夏雪

說過影圈內多孝子孝女，那如果光從外表去衡量姜大衛狄龍兩人，則直覺上會認爲他們是個不孝兒子的。

尤其是姜大衛，平日衣飾十分新潮，態度吊兒郎當，完全是「憤怒靑年」格局，似乎不大可能去孝順父母？

而事實剛好相反，自小喪父的姜大衛，即使在影圈「揾世界」，做特約，做武師，做主角武打替身之際，也極力照顧寡母的生活，盡人子之責；今天名成利就，聽說他每月給母親三千元生活費（買東西另計），他的哥哥秦沛，據聞反而是較被母親溺愛的。

至於狄龍，亦是一身負起全家生活重担，年前還了兩部的士，讓哥哥經營，如今廣播道的新居，是接母親住在一起。

「你的家姑對你好嗎？」

「因爲婆媳之間，由於所謂「代溝」問題，多數難於相處的。

「很好！」陶敏明說，「有時候我約了苗可秀，李麗麗她們來家裡打牌，我的家姑還自動的給擺好桌子，弄得妥妥當當哩。」

「狄龍對媽媽好不好！」

「哈！他不僅孝順媽媽，還怕她哪！有一次，我就利用他的媽媽，把他的酒嚇醒了！」

「是怎麼一回事？」

「有一天夜裏，他喝了八分酒意回家，脚步踉蹌，東倒西歪的，我扶都扶不住，正拿他沒辦法，忽然想起一道『靈符』，便大聲對他說：「聽，你媽媽來了，還不趕快回房去！」——喏，說靈是眞靈，他馬上酒醒了，乖乖的走回房間去了！」

這倒是一件「孝」的趣事。

當然，圈內亦會有一些不孝的子孫，例如有一名賺錢多的女星，就只顧爲自己，不理母親叫苦連天，但這畢竟只佔少數而已。

憑「深喉」走紅的 蓮達拉芙莉絲

有很多時，有一些好影片，很轟動全球的影片，都是觀衆所渴望看到的。但往往祇聞樓梯響，不見人下來。等來等去，影片的映期始終不知消失到那兒去，像「巴黎最後探戈」、「深喉」之類，到目前爲止，這些影片只有少數的國家准予上映，大部分都以過於殘忍，過於暴露，涉及政治問題或其他原因而禁映，於是影迷只好失卻欣賞的機會。聞說有一部也十分惹各方觸目的影片拍成，叫做「深喉續集」，能得到機會欣賞該片的觀衆會多嗎？

一名鹹濕醫生正在醫務所裏與女護士和女登記員胡天胡帝。這是出「深喉」女主角蓮達拉芙莉絲領銜主演的「深喉續集」中的一幕。

「深喉」在本港沒上映過，自然是通過不了檢查的一關，但「深喉續集」却通過了，於是香港的觀衆可以從這部片中看到女主角蓮達拉芙莉絲的面貌以及她的演技。蓮達拉芙莉絲不算是很美的女子，然而亦絕不醜陋。雖然說她憑「深喉」一炮而紅，別人受吸引的大部分是影片的大胆情節以及蓮達的大胆動作，然而蓮達的演技方面，亦是相當不錯的。

蓮達說：「我對性並沒有多大的興趣。我只希望大家來看我的影片，去享受一下，或甚至乎可從片中學習到一些甚麼。但到底是甚麼，我亦不知道，可能是學習到怎樣增進性生活的樂趣，亦可能是令人對性感到淡然，完全兩個極端。」

兼在影視發展 歐陽珮珊進麗的

明星與我　依達

女影星歐陽珮珊加盟麗的電視，已成事實，經於星期四下午到電視大廈正式簽約。

早在兩天前，歐陽珮珊就曾與麗的政務經理高亮共商合約條件，當時，歐陽珮珊謂自己作不了主，要回家徵詢家長意見，其實她是爭取考慮的時間，大概經考慮後一切認爲滿意，便於日前正式簽約。

有人說，麗的走了一個溫柳媚，增加了一個歐陽珮珊，就有如三國時代的劉備失去徐庶而得回諸葛亮一樣。

此話說來也頗有道理，歐陽珮珊外型清麗絕俗，又是電影明星，演技有底子，她之加入電視圈工作，將使螢光幕上增加異彩已是無可置疑的事。

在電影圈中，歐陽珮珊雖然還是一位新人，未稱得上大紅大紫，可是，只要她在影片中担演任何一角，都掩不住無限的光輝，就如她最近在協到公司出品，楊權編導的都市喜劇「男人四十一條龍」（原名「隔墻花」）中，雖然僅是芸芸女主角中，但戲並不太多的一個，可是她的演技之精純，搶盡鏡頭。這部「四十一條龍」下月中便在港上映，屆時觀衆看到這位極會演戲的靚女，當證吾言不謬。

歐陽珮珊入麗的後，仍然有自由繼續在電影圈中發展，這是條約上訂明的一項，不過此後珮珊可能會把工作重點放在電視台工作，而減少拍片。

麗的之發現和爭取得歐陽珮珊加盟，導播吳小雲居功至偉，如果不是吳小雲曾經拉攏她客串「麗視滿香江」和參加演出「喜怒哀樂」，可能麗的當局還未發覺這樣一個理想好人材，珮珊除了人靚演技佳之外，也是個上乘的司儀人才，她斯文大方，口齒伶俐，台型高雅，並有極好文學修養。難怪郭鋒在聽到歐陽珮珊入麗的消息後，揚言今後在近水樓台的形勢下，要對她展開追求攻勢了。

麗的視聽蔡和平 邀請費明儀演唱

視聽蔡和平第十三集將於本月廿九日（星期日）晚間九時三十分播出。

此次播出內容有主持關正傑演唱「願」，有費明儀演唱的抒情藝術歌曲：「因爲」、「草原的春天」，有林健欣演唱「柔道龍虎榜」，有夏邦茗演唱的「香港的中秋」。

視聽蔡和平的第十三集，參加演唱的歌手，均爲受過聲樂訓練的名家，在視聽蔡和平中表演，特別落力。

蔡和平製作節目，每一集均有特色，每一集均經過精心設計，因此播出以來，好評如潮，觀衆的反應，更給了他很大的信心，這種良性的循環作用，贏得了更多觀衆的捧場。

不怕珠玉在前 眞赫曼再揚威

一部片賣座，再拍續集，是順理成章的事，既然上集有這麼多的觀衆，下集一樣的有吸引力的話，上集的觀衆，便是基本的了，此外，新的片藉上集的聲威，再加上宣傳，便可以吸引到新的觀衆。

但拍續集往往也是挑戰，所謂珠玉在前，如何拍一部更好的，以抵消觀衆先入爲主的成見！所以，續集很難得比上集拍的好，除非在偶然情形下，才可望後來居上。

得五項金像獎，又大賣座的「密探霹靂火」，在故事結束時，法國的大毒販，馬賽黑社會的「大先生」，逃之夭夭。這人的下場如何，「密探霹靂火」是否能找到他，便足以構成拍續集的條件。況且，根據紐約警探艾迪伊把眞人眞事改編成的「密探霹靂火」的原著，「法國聯絡人」，確實提到艾迪伊如何到法國，如何深入虎穴，如何慘遭毒梟擒獲，硬打毒針使他上癮，如何爲法國警察解救，如何戒毒後，找到毒販大本營，而開始驚險的追逐戰。

既然有如此豐富的情節，拍攝「密探霹靂火」續集成了天經地義的事。雖然，上集的導演，威廉佛烈堅決退出，但上集的動作場面，根本不是威廉負責。因此，拍「續集」時，乾脆找動作片的導演，拍過「鐵騎士」、「鐵路敢死隊」、「鐵臂龍」的昇法蘭根海默負責，在馬賽拍實景，有槍戰有水戰，高潮更勝上集，而「霹靂火」一角，仍由眞赫曼擔任，他爲這部片耗的氣力，多過上集兩倍。

在「密探霹靂火續集」中，眞赫曼與法國探長見納費烈遜追販毒至船場中，遭放水崖，幾被淹死。

娛樂圈

淺彈輕唱

丹鳳

眞正災難

兩部災難片「大地震」和「沖天大火災」在港上映，由於是風頭甚勁的大製作，一律增加票價。

對觀衆來說，這才是眞正的具有災難的意義。

奇與不奇

邵音音在演肉感片之餘，慨乎言之，說做肉彈慘過做「雞」。

唔出奇，！如果有一天一位「處女」大嘆做「雞」好過做肉彈，這才是咄咄怪事！

留下之物

在台灣的貝蒂很渴望來港，據說上次離港時太匆忙，留下許多東西沒拿走。希望有機會再來港拿回。

這「許多沒有拿走」的東西中，當然最重要是包括了鈔票。

影壇近事

章行

皇后戲院優先義映一場，爲香港公益金籌款。赴會的有官紳名流，社會賢達與影星及熱心公益者，盛況空前。

「猛丁哥」是一部血肉交併的奇情巨片，該片是名製片家羅倫蒂斯最佳傑作，由「偸襲珍珠港」的大導演李察費里沙執導，硬派巨星，曾一擊打甩牙擦拳王奇利牙較骨的重量級拳手畢諾頓領銜，主演者尚有蘇珊翠芝、占士美臣、柏利京、李察活及貝蓮達詩佳等。

該片在美國公映時，卅八個城市的賣座紀錄，壓倒「猛龍怪客」，是一部有血有肉，近期最傑出的影片。

「猛丁哥」是由當代名作家佳勞史錫最暢銷的小說所改編的。該本小說行銷一千萬本，據統計：平均每本銷出的書籍有五人看過，讀者便超過半億了。

暢銷名著上銀幕 狄波拉分身有術

狄波拉前日假頂好酒家的中國廳舉行記者招待會。

狄波拉是最有前途的女星，她主演的「大千世界」，雖未公映，但是，看過她在這部片中所飾演的妓女，沒有一個不大爲讚好的。所以，丁善璽表示：狄波拉是一位會演戲的人，以後有機會，將與她再度合作。

最近，嘉禾製片部又邀她開拍一部新片，那是鄒昌和執導的「鬼計雙雄」。

鄒昌和是世界知名的導演，他執導的影片，每一部都有一定的成績與票房紀錄的。

狄波拉答應主演這部片，因爲，她早便希望主演鄒昌和執導的影片。

不過，月來，狄波拉遇來大受麗的重視，在新電視劇「海角風雲」中，由她擔演一個極爲重要的角色，狄波拉唯一害怕的，便是與電視劇擋時間，分身之術。

不過，鄒昌和表示：他可以在時間上，盡量方便狄波拉，狄波拉聽到這個消息，高興萬分。

亞展名片首映 連續加映午夜場

在本屆亞洲影展榮獲最佳音響獎及最佳表現民族精神獎的邵氏動作鉅片「洪拳小子」，昨（廿八）日在本港隆重推出首映，應是喜愛動作片影迷觀衆的一大喜訊。

「洪拳小子」是動作片名導演張徹的代表傑作，並由邵氏打仔紅小生傅聲以及戚冠軍聯合主演，其他主要演員尚有江島、陳明莉、王景平、馮克安、盧迪、韓江、范守義等，陣容極爲整齊。

「洪拳小子」爲避免影迷觀衆過於擁擠起見，本月廿八日首映日起，一連三天加映午夜場，即每天放映六場。圖爲「洪拳小子」片中一幕。

小生王戎 戲路縱橫

紅遍港台的性格小生王戎爲邵氏主演的一部奇情愛情新片「吃人井」，許多影迷對王戎的優異演出都大爲激賞。

「吃人井」是一部由丁善璽導演，王戎和汪萍、陳莎莉、張琦玉等紅星主演的邵氏作品，全片在風光旖旎的台灣名勝實地拍攝，景色的雄偉，氣氛之特殊，已令人有一種新奇神秘的感受。

戲路縱橫，演技傑出的王戎，更在這部出色的「吃人井」中，扮演一個深入高山尋金的怪客，並且跟美麗的山地姑娘汪萍雙雙跌入情網，他們愛得纏綿，愛得入骨。光是王戎的那一身古怪的打扮，以及那種沉默寡言的古怪性格，就够吸引人的了。

王戎曾說過，「吃人井」本來就是一部神秘、悲壯而又充滿柔情的影片，片中的演員如汪萍、陳莎莉、張琦玉和王宇、薛漢等，都是演技派的一流紅星，而且片中大部分的外景，都在景色優美如畫的阿里山上拍攝，所以他對這部作品也份外的喜愛。

王戎原是台灣國立藝術學院影劇科畢業的高材生，畢業後曾一度担任中學教師，不久即因爲出任台灣電視國語片集的製作人和男主角，以一齣成功的喜劇「青春三鳳」而被中影羅致，從此即由螢光幕而躍上銀幕，在影壇上一帆風順起來。

王戎一進入中影就担任男主角，一部成績極爲優異的文藝片「婉君表妹」使他一舉成名，變成了一個最受歡迎的性格小生。於是，從「新娘與我」、「家在台北」等片開始，他就一口氣主演了上百部的各類型影片。

有一段時期，王戎更和名導演丁善璽合組公司，拍了「夜女郎」等片。

王戎和邵氏也有相當淵源，像「吃人井」和「盜皇陵」就是他在台爲邵氏拍攝的影片，年前他又來港爲邵氏主演了一部成功的「女人面面觀」。目前他正以自導自演的方式在美國大展鴻圖呢！

當年銀幕性感象徵 戴安娜黛絲變肥婆

最近有一段花邊新聞，據說是一本什誌刊出了一個女人的美臀，圖片說明是指那個臀部是英國肉彈戴安娜黛絲的，她看見了勃然大怒，并且準備要控告那一本什誌誹謗她，她更表示從來未暴露過ㄆ體的。戴安娜黛絲的來頭，的確不少，今日她的苗條體態不知往那兒去了，她已變爲一個肥胖的女人。

廿二年前戴安娜黛絲係與其他初入銀壇的女人一樣，抱着很高的希望，現在一切都是過眼雲烟了，當你見到她的時候，會使你不相信，她在英國柏克郡辛寧地爾鎭，做一個安份的家庭主婦，去訪問她的人，會發覺沒有香檳可開，不見到她穿上美麗的貂皮大衣，亦無熱烈的捧場的人，這個過氣的超級肉彈，現在是一個平凡的主婦，誰也想不到她是戰後的英國其中一個性感皇后。那時她是呼風喚雨的，無論在什麼地方露臉，總是成爲頭條新聞。

過氣肉彈戴安娜黛絲

當她見到來訪的記者說：「我得留意着時間，因爲我要去接我的兒子彼克遜放學。」她的住所是美國加州式的農場房屋。

轉瞬之間，戴安娜黛絲已四十三歲，昔日的光輝時代已不可尋，她對於以前在影壇極紅的時代，并不引以爲傲，她說：「我極討厭那一切，我仍然討厭那些影片，老是把我形容是個性感的女人，拍那些戲，就像赴雞尾酒會一樣，坐在那兒，表露一副愚蠢的面孔。」

她認爲從來未做過模特兒更好，因爲沒有那一段經歷，是不會走上銀幕的，上了銀幕就把她當作一個大肉彈來捧紅，她說：「其實這并不確實的，如果有人視我爲性感象徵，他們一定是在捉弄自己。」她覺得最受不了是人們以爲她是一個夜梟，每晚都不必睡覺，祇是在纏着別人的丈夫，她指出一般并不認識眞的戴安娜黛絲，眞正的她是守着在家的。

戴安娜黛絲說：「我不抽烟，不喝酒，不上[illegible]最好的打發時間的方法，是邀請數位知己，吃一頓晚餐及談談話。」她是一個喜歡流連在自己的家中的人，不愛時常外出。她說：「也許我眞是一個很令人煩悶的人，不值得寫自傳來給人閱讀吧。」

在家中的戴安娜黛絲，祇願坐在家中看電視，不愛去做無謂的應酬，她承認看電視上了癮，直至看了她自己拍的片，才搖搖頭，把電視機的鈕關掉，那些不知拍了多少年的影片，她認爲是垃圾，不忍卒睹，不過，她從那些電影中，賺了不少錢。這個肉彈去年爲自己的生命，展開了一次危險的搏鬥。

去年十一月她突然患腦膜炎，被匆忙送入醫院急救，醫生告訴她的丈夫阿倫力克，可能不能渡過當夜，這是一極駭人的消息，因爲腦膜炎即使是好了，也是一輩子耳聾及癱瘓，這眞是出乎任何人意外的，她亦不相信自己有完全痊癒的機會，她不覺得會出現神蹟，也許是上帝的助力吧，她竟好了，她說：「感謝老天，也許是大家替我祈禱吧，我收到了七百封慰問信與電報，我想不到有許人喜歡我。」她癒後的狀況是良好的。

戴安娜黛絲在十四歲時已從事娛樂業了，經歷過許多困難，她現在的做人的哲學是今日有酒今朝醉，不要管明天的事，也許是一場大病給她的影響吧，她承認現在才知道人生的眞諦。（阿丁）

口服避孕藥應否管制？

香港政府擬對避孕丸的出售，採取管制行動，目前還在研究階段，假如順利通過而立案的話，以後，香港人購買避孕丸，便不像目前這麼方便，而是必須有醫生的証明書才能够購買到。

政府方面所以會有這項計劃，主要原因，是因爲怕有些婦女在服食了不適合本身機能的藥丸後，會有不良的反應，最常見的是很容易會使一些婦女變得痴肥；另一方面，也會引致間歇性的頭痛與精神緊張等，甚至會出現食慾不振等情形，最要緊的還是，吃了不適合自己身體機能反應的避孕丸，很可能會使其人患上血栓塞的危險性，雖然說，這種可能性並不大，但是，却有其可能性的存在。

但是，假如經過醫生方面的檢查而爲她選擇某種適合其本身的藥性，吃者便不會出現一些不良的反應，更不必說會因此而患上血栓塞的症狀了。

對於香港政府這一方面的計劃，意見紛紛，有人反對，亦有人讚成。

反對者認爲，當避孕丸一旦被管制，他們購買避孕丸便比前大爲不便，假如他們不去找醫生的，便不再可能購買到避孕丸；換一句話說，他們一定要找醫生檢查過後，才能去買避孕丸，當然有很大的不便。

香港家庭計劃指辦會對於避孕丸的管制，反對得最劇烈，他們認爲，一旦實施管制，很多人可能由於手續麻煩而不再採取避孕丸，或者採取其他容易出漏子的避孕方法，這是違反家庭節育的推行的。

但是也有人對於管制避孕丸表示讚同者，他們認爲管制避孕丸，除了可以使服食避孕丸的婦女有一種安全保障之外，還可以減低青年男女的濫交，目前香港不少青年男女之濫交成性，正由於避孕丸之易於購得，他們不怕會因此而有孕。

濫交的結果，足以使很多人患上了性疾，而且傳染迅速，使香港政府對醫務處在治療性病方面花費了不少精神和金錢，間接來說，可以是一種浪費；假如避孕丸受到管制的話，便不可能會有過份的性濫交情形出現。

不過，上面的意見，都是屬於香港人方面的意見，現在，讓我們看看外國人對香港管制避孕丸的反應：

有一位來港訪問的英國醫生，對於香港管制避孕丸，有他的一些意見；他是倫敦的國際家長協會前任醫務會長，現任國際妊孕諮詢委員會會長。

這位名爲砵士醫生，對於香港加强避孕丸的管制極之反對，他說，他將會把香港的此項措施向國際家長協會建議，反對此項措施，並且有可能會向香港政府有關方面提出抗議。

砵士醫生謂：香港這項措施，實在使人費解；世界各地，均對避孕丸放鬆管制，但香港却有意背道而行，不但違反了婦女的尊嚴，而且可能對婦女有害。

他說：印度、日本、孟加拉、阿拉伯等國家，正在商談放寬墮胎法案，而香港竟會管制避孕丸，實在使人感到莫名其妙。

但是，美國方面，對於避孕丸的發售，雖然沒有嚴格加以管制，但是，對於避孕丸的性能和反應，卻極爲注意，一旦發現有不良的質素存在，立即禁止發售，藥物管理局各專家經常到各藥店調查。

在五年前，他們曾經禁止兩項避孕藥丸的出售，其中一種避孕丸被認爲服食了之後，引起劣性的乳房小結的可能性極大，另一種可能性雖小，但是仍有其可能性存在，因此而公佈禁止這兩種藥丸的發售。

綜合上面種種，避孕丸似乎仍以能受管制發售爲宜。（陳基）

七彩詩筒

學校「黑影」　詩：高景　圖：華生

作歹爲非兇結黨，
居然七十有三行。
擧頭怕見烏雲壓，
魔手橫伸到學堂。

「黑社會」勢力侵入學校，已有種種跡象顯現。此患是心腹大患，必須及早消弭。

西西里男子「調情聖手」

英國不少女人赴義大利的西西里島去渡假，並非欣賞當地的風景，而是去享受煎薄餅、美酒、陽光、海洋及最重要的是造愛，而在這個島上不少公衆場所如餐廳，就是喜歡英國女人的西西里島的年青男子聚集的地方。

其中一個常在餐廳活動的義大利男子安吉洛說，他使用的方法是很普通的，只要造成偶然與她們相識的，那就莫不水到渠成，而所穿的衣服也是簡單，只要一件清潔的恤衫及剪裁適體的長褲，坐在餐廳露台的餐桌，即大有機會把英國女子玩到手的，安吉洛說：「我的辦法是找一張桌子，能盡量接近她們的，很偶然的就能開始作交談了。」西西里島本來是著名的馬菲亞黨的巢穴，但對於英國女人來說是個天堂。

西西里人與義大利的北部居民，有許多不相同的地方，他們造愛是不擇時間與地點的，任何地方汽車、海灘、山上及水底，當然也在床上啦，黑髮的安芝洛也不例外，但是身歷此境的英國女人珍夏蕙說：「許多女人以在十天內曾與十個義大利人共寢，引以爲榮，是一項衰人的紀錄，但是我則例外，我是不容易上手的。」

蘇維多化了三天的時間向珍夏蕙作追求，最後她才跟他去他的住宅。在西西里島處處有這種羅曼蒂克的安排，餐室的露台桌子是供兩人坐的，可以欣賞地中海的月色，桌上有燭光及義大利的烈酒，一切都足以催情，試問目的在此的英國女人又怎能加以拒絕呢？

西西里島的男人的精力是驚人的，也許是他們吃許多義大利粉發揮的力量，經過了一夜的大戰不要睡覺，次日他仍精力充沛地前往豪華的酒店返工，分手時又再安排下午見面。對於珍夏蕙來說，又再體驗一次奇遇，他們是如一艘小艇出海，抵達一些有巖石的岸邊，把小艇納進去，這地方又是義大利情人大顯身手的地方，珍夏蕙本來是祇逗留數天的，但她是被他纏着，蘇維多的方法是向她示愛。并且請她索性遷入他的住所。

在這一個西西里的小鎭，如果有些醜聞，馬上就會被傳出的，珍夏蕙住了這一段時間，知道了西西里人的佔有慾，倘若早上有人看見她與一個男子講話，晚上蘇維多回來就大發醋勁，并且被指摘對他不忠。

有一次珍夏蕙在一間公園，遇到了一個無害處的老頭子，他是從威尼斯來渡假的，請她吃午餐，她接受了，當然事後有人告訴蘇維多，她在晚上就受了一次嚴厲的責罵，原來午餐在義大利的意思比英國更爲嚴重，并不是吃一餐飯那麼簡單的事，是含有雙重意思的。

西西里男子能知道他們的肉體的吸引力，常大胆上前兜搭外國女人談話，珍夏蕙怕蘇維多責罵她與別的男人搭上，有時不許她去沙灘游泳，而把她帶到酒店的泳池去游水，到了傍晚，她就在洗完淋浴之後，一起去一間夜總會消遣。這一次她遇到一個蘇維多的朋友，他說在他的口袋裏，有一個外國女人電話簿，常與她們聯絡，如有需要就前往服務。

但是沒有西西里男人是與本地女子出街的，雖然他們隨時與本地的女子造愛，安吉洛談到本地的女人說：「她們是呆板及缺少趣味的，她們老是說要同家去與母親吃晚餐，有些眞的是如此，但另一些西西里少女不過是說謊，其中一個朋友曾告訴我，她與另一個男人去了卡塔連納或是馬仙納，在這些日子裏，許多本地女子都要追得結婚，因爲她們的肚皮大了，當我年青的時候，老是喜歡外國女人，因爲她們容易得手。」性對於蘇維多是全無禁忌的，就係吃東西一樣，他是欣賞改變胃口的，蘇維多當然是後來換馬的，爽快地與珍夏蕙分手。

西西里男子是羅曼蒂克的，但是對女人并不長久，他們全無耐性，在許多場合都可以看見他們如此，珍夏蕙就親他搭上另一個女人，這是可以理解的，不過，他很大方地去機場向珍夏蕙送行，而她亦鳥倦知還，要離此飛返回英國了。（小兵）

西西里男子手段高

碧血映紅粒

諸葛青雲著　余丹青插圖

語聲傳自宇文仁的背後丈遠處，赫然就是前天晚上，宇文仁以黃衫客的身份，將翊餘生（李瑛）師徒騙往小船邊受困時，替李解圍的那位神秘莫測的短裝老人。

此刻，他仍然是一身藍布短裝，手橫長劍，朝着宇文仁咧嘴傻笑。

宇文仁入目之下，一怔道：「是你？」

「是的，是我老人家。」

「你又想混水摸魚！」

「不！我老人家祇是趕熱鬧。」

「行！開飯店不怕大肚皮，不論你幫哪一邊，我都無任歡迎。」

「如果我幫天道盟，你也歡迎？」

「當然！」宇文仁很自傲地接道：「從現在起，天道盟已經算是我天風牧場的一分子了。」

「那我得先行恭喜你一聲呀！」

「是不是李瑛師徒？」宇文仁一付嘻皮笑臉，似乎根本沒將對方放在眼中。

「正是，正是，」短裝老者拈鬚笑道：「大場主不愧是天縱英武，能處處洞燭機先。」

「多謝誇獎！」

「不是誇獎，我老人家是誠心誠意的由衷之言，」短裝老者注目笑問：「大場主，你還沒回答我老人家的問題哩！」

甘大年、白君玉二人，雖然不認識那短裝老者，但由這些對話中，已聽出是李瑛的朋友，也斷定李瑛師徒，必然已到了附近。

因此，他們那深感不安的心情，已安定下來，也應付得更爲沉穩了。

宇文仁微訝地反問道：「甚麼問題？」

「謝謝！我是卻之不恭。」

「那麼，」短裝老者目注正殺得如火如荼的正邪七個人，含笑接道：「大場主該先叫他們停下來。」

「爲甚麼？」

「既然已是一家人，還這麼打打殺殺的，豈不傷了和氣！」

「這叫作不打不相識呀！」宇文仁得意地笑着。

「好一個不打不相識！大場主，我老人家還有兩個同伴，你也歡迎嗎？」

短裝老者道：「我老人家的意思是說，你歡不歡迎我那兩位朋友？」

「歡迎，歡迎，當然歡迎。」

「他們二位，還帶了一點禮品，希望大場主能夠哂納。」

「不敢當……」

「不成敬意，不成敬意，」短裝老者語聲一揚道：「白夫人，大場主有請呀！」

「來啦！」

隨着這一聲嬌應，岸上十多丈外的人叢中，飛起兩道人影，祇不過一個起落，就射落短裝老者的身邊。（一〇六）

通天跑街

小瞇

阿桂姐來自上海

實際上，像醉翁與阿舅狼狽爲奸，專門呃騙良家婦女供他們洩慾，尤其醉翁的怪誕性行爲，幾乎近於虐待狂，會認作快感享受的女人，以中國籍而言，恐怕萬中無一，所以假如碰到新輪老手的話，那會讓你老頭子肆意施虐之理？能讓醉翁散銀紙平糾紛，已屬萬幸，否則鬧上法庭，公諸醜聞，那時醉翁還有甚麼面目見人？

周維岳繼續講述醉翁被那個風流媽姐開吊斧，斬到一頸血，破費錢財不少，本來足以爲訓，應該收心養性，自己一大把年紀，頤養天年，最爲適宜，然而偏偏他倒行逆施，色心未歛，仍叫阿舅替他搵些「上海婆」，過吓舌癮，這樣食古不化，終於再爆第二鑊，這鑊是新鮮出爐的近事，周維岳又是如數家珍，一一道來。

據說阿舅經常「五行欠水」，自然義不容辭爲醉翁當「馬前卒」，四處物色適當獵物，這次無巧不成話，阿舅居然結識到一個十足道地如假包換的「上海婆」，新近從上海來港的「合法移民」之一，此婦年約三張半，貌雖平平，但生來白肉嫩肌，這是吳儂女性天賦的特色，一白藏十拙，看來還算養眼，此婦叫阿桂姐，據稱在滬尚有丈夫與兒子，其隻身飄來港島，本係欲往星加坡探望父親，大陸方面近年放鬆「人口輸出」，每凡海外有直屬親人去函代爲申請，大都輕易獲准離境，此間變成一個「轉口站」，大批大陸移民迫於在此等候辦理前往外國手續，不過儘管大陸自詡「邦交滿天下」，許多國家對大陸人民的入境，還是限制諸多，甚至閉門不納，單單在此欲去印尼的大陸客，不下數萬人，星加坡亦不例外，除非有當地有力分子出面支撐，否則拖之又拖，渺茫無期批准入境，亦不足爲奇。

阿桂姐在港以爲是過境性質，暫由父親接濟寄居旅店，不料住下數月，毫無聲氣赴星埠，其父在彼邦僅是一個藍領階級，「科文」之類，當然難以長期支持阿桂姐在此浩大開支，是以後來遷出旅店，租賃一間民房作棲身之所矣。另一方面阿桂姐閒賦無聊，物以類聚，自然地結識一班上海幫有閒階級來往，搓搓小麻雀，飲茶食飯，打發時光，在偶然機會下，阿舅識之而乘虛插手矣。（九六〇）

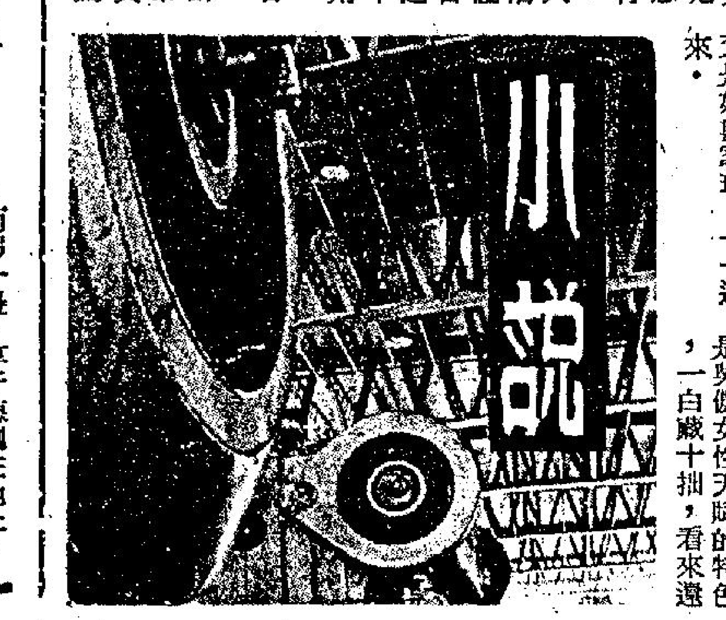

嬌鳥啼花

南宮搏著

意外發生

那是天降大任所賦予的力量，他在一拳擊開就躍窗而入！他完全地不顧一切！

「賊——救命！」是女人的驚呼，阿采聽到。隨後，阿采聽到男人的吼聲，重重的仆倒聲，以及一個蒼老的男子呼叫聲；所有的聲音都極宏大、響亮、驚人！

阿采全身被嚇軟了，她自然明白，出了大事——

雖然是寒露深夜，巨大的聲音還是把人衆驚起了，外宅值府的僕人首先聞聲而入內，幾乎同時，內宅的一名老婢也出現了，他們不知道發生甚麼事，自然也不清楚何處出事。

但是，破了窗的索兒的房間，騰出了火煙。

於是，淳于府的下人奔過去，一個兩個……

尖叫，不斷底尖叫！

與阿采同房間的兩名婢女也驚醒而起了。

到此時，阿采如夢方醒，奔向小姐的房……

事件已經發生了——可詛咒和可悲的事件已經釀成。

阿采到破缺的窗口看了一眼，狂奔入室。現在室內是無比的狼藉——被扯下的圍帷因觸及火盆而燃燒。已撲滅而還在冒煙，而另一邊，淳于德倒在地上，索兒蹲着在喚他，阿采第一眼就看到自己的女主人是半裸着，而淳于德，祇有小衣，而且坦露了小腹……

阿采取一件衣服罩到小姐的身上——

「義父——義父……」索兒連喚了兩聲，欲哭無淚。

一名老婢湊上來喚老爺，另外，一名婢女奔出去大叫大嚷，值夜的男僕戒備着正對章有守，章有守的魂魄似已離開了軀殼，他定着，他握拳的一隻手在出血，一片殷紅，但他恍如未覺。

於是，淳于德的一名侍妾來了，由她主持而把昏迷的主人抬上索兒的床。索兒隨着站起來，披在肩上的衣服掉下了，她又裸了，阿采連忙爲她拾衣服——

那平時稱作二娘的侍妾，驟然轉身，狠狠地一巴掌摑在索兒臉上，罵出：「賤貨！」

呆立如木偶的章有守，忽然闊吼一聲，撲向二娘——淳于家的值夜男僕一直監視着他，當章有守一動，他立刻從旁衝上，把如同暴虎的章有守擒倒！另一名剛到不久的男僕，狠狠地一腳踢出，隨着，兩名男僕撲下去，在章有守頭面連打幾拳。

章有守被打昏了，鼻血直流……

淳于德的又一名侍妾也趕到

揾子彈頭，驗對花紋

我地行上前，潘大幫已見到我，但我發現王利同佢更熟。佢同個西人再講幾句之後，即轉身向我地行過來，曰：「我剛才打電話俾陳幫辦，叫佢派伙記來幫手也。」

潘大幫再四圍一望，即問曰：「祇係你地兩個人乎？重有冇其他人？」王利搖頭，佢曰：「陳幫辦唔夠義氣矣，我話佢派六七個人來，現在祇得你地兩個。」

不過佢曰：「兩個都好過冇，現在急切要搵兩粒子彈頭，剛才打劫一間金舖，匪徒一共放咗三槍，其中一粒打中我地一個伙記，尚有兩粒，現在尚未搵到，我地要趕快在天黑之前搵出來，以免現場過咗一晚之後，就再冇辦法搵矣。」

佢一路行一路講，直到行埋間金舖個度之時，向一個人招手，我睇吓，原來係鬼仔李，佢乃隔籬環頭之雜差沙展也。我見到有約七八個軍裝，以及約莫有四個文裝伙記，在附近搵彈頭。

我問曰：「佢地一共有幾多個人，係唔係三個，向邊一頭走？有冇汽車？」

佢地向邊一頭走，我地之伙記點樣追，佢地所走之路線如何等等，均爲搵子彈頭之線索，知道咗發射方向，搵起來事半功倍，否則一排搵矣。四圍去搵，等於盲摸摸，揾子彈頭，我以前亦搵過幾次，但係我始終未搵到過。此並非話我懶，而係因爲搵子彈頭，好似中馬票一樣，全靠運者。即搵到，亦冇乜功勞。

最怕者就係匪徒向天鳴槍，則冇法子可以搵矣。我向鬼仔李問明白當時之情形，即同王利走過對面街搵，同時亦仔細查驗泊在路旁之汽車。至於現場附近，我地亦無謂去，已經有好多人在個度做嘢，有的係查問證人之口供，亦有的伙記在附近搵子彈頭。我望過去，金舖之鐵閘，雖已拉埋，但係查指模者，已抵達現場，大概已在內做緊嘢，影咗好多相，亦未一定。佢架車泊在門口，我係認得者。此人之功夫，聽見講話，甚爲駛得，佢以前去過美國，又去過日本受訓，資格甚老也。

攪咗成個鐘頭，連子彈頭之影都未見過。查指紋之專家已經做完工夫走咗矣，祇剩下幾個伙記，正在攞口供。鐵閘雖已拉下，但係裡面燈火通明。我四圍搵，唔見咗沙展鬼仔李，大概佢亦入埋去亦未一定。門口有好多人圍住，佢地乃一班好奇之人。另外有幾個人，揸住相機，企在附近，但與個班睇熱鬧之人分開，大概佢地係記者。我聽見話，有幾個特別叻之記者，線報非常準，警車救護車尚未抵埗之時，佢地已坐電單車趕到。現在好多記者，均坐電單車，取其快捷便利也，先抵現場，個班記者就可以分散去問目擊人物。其實做記者都幾苦，不論落雨打風，祇要發生任何事件，均須搶先出動。（一九六一）

鐵蓮花

高庸

女孩的面貌果然酷肖鐵羽，更兼有白玉蓮的嫵媚，年紀不大，已經是個小美人胚子了。

「蒙古包」內三面是床，活動的範圍有限，少女孩不甘拘束，天一入夜，就嚷着去外面玩。

夏姥姥攔阻道：「小薇，又不乖啦？姥姥不是告訴過你麼，再忍耐三兩天，等你進了威寧侯府，任憑你玩個够，這兒荒山野嶺，有甚麼好玩的。」

小薇噘着嘴唇道：「姥姥騙人家，每次都說三兩天，也不知道多少三兩天了，白天總說怕外人看見，不讓出去，現在天都黑了，還是不讓人家去玩一會兒。」

夏姥姥道：「既然天黑了，就該早些睡覺，還玩甚麼。」

小薇一扭身子，道：「哼啦，人家才不要睡哩，整天睡覺，頭都睡暈了。」

黑妞也跟着哄勸道：「小薇，乖，聽姊姊的話，咱們不出去玩，咱們來玩疊紙船好不好？」

小薇道：「不要，疊了折，折了又疊，一點也不好玩。」

黑妞道：「那咱們叫香奴弄蛇給大家瞧，讓蛇扭腰跳舞，好嗎？」

小薇搖頭道：「也不要，來玩去，老是扭腰跳舞，看也看膩了。」

黑妞道：「哦！對了，小薇最愛聽故事，姊姊說故事給你聽：……」

小薇掩着耳朵直跺腳，叫道：「不要聽！不要聽！我祇要去外面玩，不要聽你的故事。」

夏姥姥沉聲道：「小薇，不許吵……」

向閉目側倚在綉褥上的白玉蓮呶呶嘴，低聲道：「你娘剛閉上眼睛休息一會兒，你再吵，當心討一頓打。」

這句話還眞管用，小薇翕眼望望白玉蓮，果然不敢再叫鬧了。（一〇九）

強人

黃思騁

「可是賣給誰呢？」

「至少有七個人曾經向我打聽過這種藥物，其中有兩個財產都在一億以上，我相信祇要能夠變得年輕、健康，錢他們定是不在乎的。」

「我們姑且試試吧，但千萬不能讓任何人知道藥物的來歷。」

「沒有人會知道。」

幾天以後，金步堯在一種較爲簡單的儀式中入了教，並且遷出雲海山莊；至於那一千萬塊捐款，當然不在話下。

在藥物的調劑下，金步堯和董盈芳又變得年輕和生氣勃勃。祇有鮑志宏仍然替他擔憂，因爲實際上他的情況比吸毒的人更壞；吸毒的人還可以戒絕，但這種藥物連戒絕的可能也沒有。

一天，一個朋友打電話給金步堯，說是因爲年齡關係，使他覺得健康一天不如一天，最近還出現各種老弱病，連行動也不方便，再三向他打聽那個單方，如果是實錢的話，他願意出任何代價；如果是非賣品，也請看在老朋友的份上，稍稍分享一點。金步堯知道機會已到，便約他見面談談，但這個朋友現在祇能就在家裏，不能出來和他見面，金步堯祇好答應到他家裏去。

見面的時候，這位有錢的老人坐在一張沙發上，衰弱得幾乎不能行動了。

「老哥，你怎麼啦，我記得兩三個月以前你還是好好的，莫非真的是財多身弱嗎？」金步堯說。

這個富翁望着金步堯，說道：「我從來沒有見過任何一個五十多歲的人能像你這樣年輕的。看你的那張臉，簡直跟二十七八歲的人差不多。」

「或者是如此，但是你不知道我所付出的代價又是多少。」

「一個人能回復青春，還有甚麼可以計較呢！」

「有的人會計較，因爲它不是像人參一類的所謂貴重補品。」

「祇要能使我恢復健康，任何代價我都願意出。」

「不見得吧，老兄，你向來都是非常節儉的。」

「我會在別的地方節儉，但不是在這樣的事上。」

「我不認爲你也能出到像我所出的代價。」

「到底要多少錢呢？」

「這種藥祇有一個來源，所以它非常昂貴。」（一〇九）

珍重 珍重

晚芙

十三：生活圈不同

整個晚上幾乎在緘默中過去，琳玲繼續看書，華表哥看雜誌和報紙，爲了使氣氛不致過於死寂，琳玲偶然也會從書堆中抬起頭，說幾句話，希望打破一下沉悶。

可惜華表哥已沒有來時的興緻，祇是漫應式的答訕，而琳玲發現他們之間找題材來交談，原來並不容易。

到底大家的生活圈不同，琳玲不能跟他談功課，華表哥也不能跟琳玲談生意，既然大家對對方的圈子不感興趣和缺乏認識，自然將可以交談的範圍縮少。

將近十一時，華表哥告辭。

「不多坐一會？你阿姨快回來，」琳玲挽留。

「不坐了，明天約了同事去旅行。」

「那早點休息吧。」

「等你考完試我再來。」

「爲甚麼要我考完試？平時你也可以來啊！」

琳玲總是純情的向單方面想。

「你掛着讀書，我很悶。」

「讀書不好嗎？」琳玲不解，「你可以做自己的事，看雜誌，看電視。」

「可是……可是——」

「你——不高興？」

第三十四回：緣慳

十嬸擦擦她的老眼，想看清楚一點，嵐雁走得更遠了。

十嬸揚聲叫，嵐雁又聽不見，十嬸叫艇內的金妹道：「妳出去看看，我看見嵐雁呢！」

金妹應聲走出艇頭來，連聲問：「嵐雁在那裏？他在那裏？」

十嬸道：「我眼睛花，看不見了。」

金妹焦急地道：「在那裏？說呀！」

十嬸向馬路那邊一指道：「他剛走過那邊，看不見了。」

金妹即刻三步兩步跳上岸去，跑過馬路去尋找。

金妹追到義桂路那邊去，嵐雁走的梯雲路，兩人越走，距離就越遠了。

金妹回到艇來，十嬸道：「眞是白天見鬼！」

十嬸道：「如果我見鬼，那就一定是嵐雁在赤柱監房死了，鬼魂在這裏出現了。」

金妹又罵道：「呸！大吉利是！嵐雁年紀輕輕，這麼容易死！」

這時，有兩個男人和一個女人走到江邊來，十嬸就向他們兜接生意，撈些外快。

那個中年商人打扮的男人走近來問：「到石圍塘要多少錢？」

金妹答道：「先生，隨便給就行了。」

那男人道：「打死狗講價，不好。妳實在要多少？」

同行的那個女子對那男子道：「丁先生，不要講價了，講得來就趕不上火車了。」

另一個穿着華挺西裝的男子也催促快下艇，於是三個人就下了金妹的小艇，向石圍塘廣三綫火車站划去。

在金妹艇上，坐着這三個乘客，他們在低聲談話。

那個女子向她的兩個男伴道：「你們嗅到廣州市的火藥味嗎？我看早晚有一天要爆炸。」

丁先生向那穿着西裝的同伴道：「儘管他們封鎖消息，但封不了那些逃兵的嘴吧，他們一回到廣州，就人人都知道了。」（一四〇）

降龍珠

東方玉著

天還上人忱然道：「大師兄既然傳給了卓施主，卓施主可否施展出來，讓老衲瞧瞧？」

卓玉祥道：「在下爲了証明確是奉了天破老師父的遺命而來，自然要使出來給老師父看過，才能取信於老師父。」

語氣一頓，又道：「在下不是貴派中人，不敢練習貴寺奇功，但爲了不敢有負老方丈重託，又怕時日稍久，偶有遺忘，不得不靜參心法，默練了三晝夜，在下曾對天立下重誓，將此招奇學轉傳給貴寺新掌門人之後，在下終身決不再使，但今日在老師父面前，却不得不施展了，老師父，薄兄二位，最好退遠一些，免得在下無法控制。」

天還上人合掌當胸，果然依言退後了一丈來遠。

薄一刀心中暗暗覺得奇怪，聽卓玉祥口氣，好像這招「佛光普照」，威力極强，有易發難收之勢，難道連持修數十年功力的天還上人，在一丈之內，都無法抗衡？他心中儘管不敢相信，但還是隨着天還上人退出一丈以外。

卓玉祥雙手合掌當胸，正身凝立，突然右手高舉，手掌向前斜拍，左手下沉，掌心向上微抬。

這一式看去並無出奇之處，但薄一刀站在一丈以外的人，已可感覺到一丈以內，卓玉祥右手掌勢如山岳下壓，左手掌勢，如波濤掀天，上下乍合之勢，令人窒息之窒，心頭不覺暗

過隨手作勢，就有這般威力，若是眞的使將出來，敵人功力最强，祇怕也無所遁形！」

卓玉祥一發即收，還沒開口，天還上人臉上驚喜交集，急急走到卓玉祥面前，合掌一禮，虔敬的道：「卓施主使的果然是敝寺歷代祇傳掌門人的一招掌法，卓施主能否把大師兄涅槃時的情形，爲老衲詳細一說，此事關係本門存亡絕續，還望卓施主見諒。」

卓玉祥道：「老師父那是相信在下說的話了？」

天還上人合十道：「阿彌陀佛，多羅葉乃大師兄隨身之物，卓施主拿玉葉前來，老衲本來不容置疑，但大師兄已於日前回山，老衲自然不得不心存疑問，至於這招『佛光普照』，祇有大師兄才會，但卓施主已能發揮三成功力，自然是大師兄出之親自口授的了，這就使老衲不得不信了。」

薄一刀心中暗暗忖道：「看他言出至誠，那是眞的天還上人了。」

卓玉祥道：「在下遠上寶刹，就是老師父不問，在下也要將行經經過，詳細奉告。」

天還上人道：「卓施主請坐。」

三人重又回到椅上落坐，卓玉祥就把自己和幻住庵主門下燕容貞結仇，結伴深入蛇谷，發現龍宮，如何在龍宮遇上天破大師和眞解道長，

本報台灣總經理處

地址：紹興南路十二號三樓

電話：三四七八一二　三四八〇〇七

高雄　長明街二四號
台南　南門路五九號
台南　永福路一五二巷五〇號
左營　大路八五號
新竹　中山路五三八號
桃園　大園村廟前街二一號
桃園　八德興仁村中山路一九號
鳳山　中正路二三三號之一
台中　三民路二段一二二號
嘉義　吳鳳南路一七巷一三號
淡水　中正路五四號
基隆　義一路二六號
基隆　南榮路一六一巷一八號
基隆　中山一路廿一號
龍潭　南龍路五三號
豐原　三民路七七號
士林　大北路七八號
北投　中央北路一段一二號之一
金門　莒光路一〇六號
花蓮　仁愛路一〇號
苗栗　中正路一二二號
屏東　福建路六六號
彰化　三民路二〇二號
員林　中山路二六五號
板橋　自強新村八二號
斗六　太平街一一號
岡山　勵志村二〇九號
中壢　中正路二五一號
台東　福建路二八三號

本報啓事

本報當天空運抵台、歡迎台灣讀者訂閱

本報台灣全省各地設有分銷處，請讀者就近向下列各地分銷處訂閱：

你就是救星

垂危的病人急需輸血　請即到紅十字會捐血

電話：二一八二〇弍一

新聲　狂滿五場映　泛亞榮譽巨獻　堅諾頓　蘇珊芝　合演　猛丁哥　不宜兒童　今晚午夜場：世界大戰爭

港九聯合廣告院

福星·油蔴地　今天獻映　香艷大膽肉感鉅片　性學女教授　下期放映：百戰蛟龍　今天續映　除暴安良打鬥鉅片　香港超人大破摧花黨　下期放映：少林殺戒　公餘場：福星：鐵膽雄心

豪華·文華　娛樂聯映　連日全綫狂滿　轟動影壇鉅片　沖天大火災　放映時間十二點三點六點九點　加午夜場　週日六場　加開午夜場　堅諾頓飾演　猛丁哥

總統·華盛頓·英京　今天請早　動物明星·表情十足！　老幼咸宜　Beautiful People　可愛的動物　今午夜場：自由戰士

東方·域多利·國華·實國　今天請早　動物明星·表情動生　細路歡喜·大人開心　Beautiful People　可愛的動物　城多利明早十點半：辣手狂徒

京華·快樂　今天六場　去年美加五十部最賣座影片之一　奪命追魂　今晚加開午夜場

海運·百樂　H702412　K678091　絕早滿瀉　新葉震天　密探霹靂火

京都·凱聲·華聲　第三週映　新藝瑪環球發行巨片　大地震　職業殺人王

皇后·麗聲·都　今天五場獻映　泛亞公司本年度榮譽發行　堅諾頓　猛丁哥　連日狂滿今天五場　春色無邊　齊齊玩　明天早場冠金：拼命三郎

紐約·大華·金冠　K-935597　K-847115　H-768721

新華·新都　狂滿今天請早　東尼寇蒂斯　尤伯連納　烽火霸王

新合·國都·聯邦　瘋狂世界　香港大破摧花黨　老虎門　少林殺

明珠·倫敦　連日狂滿　沖天大火災　洪拳小子

麗都·麗華·民樂·北河·英華　今天六場　冠軍　洪拳小子　赤手空拳運身解數

翡翠·娛樂·李活·金洲·黃亞·尚·好景

許多遊客。
俄州的西南角山區
憩息的地方，有各種旅遊服務設備。
沿太平洋海岸是兩條平行而南北走向的山
變成了經歷不少場血戰的戰場。
山區中有許多深谷，給遊客貢獻壯麗的景
對症下藥
小題大做
·林寶傑·

俄勒岡州天然美景

美國的俄勒岡州，在西部瀕太平洋海岸，北爲華盛頓州，南爲加里福尼亞州。世界各大城市皆處於工業發達，環境染污的時候，俄勒岡州還保持一貫天然的美麗景色。它那遼濶的海岸，披雪的山峯，肥沃的谷地，充滿粗野氣氛的沙漠，滾滾急流的河川，以及似翡翠般晶瑩的湖泊，使俄州成爲度假的理想地方。

俄州的旅遊趣味中心，在西北角與華盛頓州分界的哥命比亞河附近一帶，包括波特蘭市，中部近西南的「大湖國立公園」，與及東北角的紅人區，各有特色。

哥命比亞河發源於加拿大境，經華盛頓州後轉向西流，成爲華州與俄州的天然界綫。下游河面寬濶，是俄州盛產木材的廉價運輸工具。

俄州出產的木材佔美國全國產量的五分一，巨木被推入河中，堆成木排，隨水漂流至河口。河的中游有著名的「哥命比亞河峽谷」，兩岸削壁聳立，在壁頂俯瞰峽下急流，水勢如萬馬奔騰。有兩條公路沿河谷直上，一條是超級公路，大部份離河邊不遠，另一條狹窄而曲折的公路，跨越崖頂，兩條公路都給遊客以欣賞峽谷的絕佳角度。

沿河谷的最熱門遊覽地點，有：「皇冠角」，是崖頂高出河面七百多呎的巖石，是欣賞河谷絕佳的地點；「松山」，離大路十三哩，長滿俄州特產的漿果樹，是欣賞全州最高的豪特山的最好地方；在峽谷盡頭近頂處有波尼維爾水壩，有龐大的發電廠，讓輪船通過的水閘，及特別設計的「魚梯」，使每年春季游到上游產卵的魚能循一級級的水道逐級騰越，以抵上游。沿河谷有許多瀑布，最著名的是「茂爾奴瑪瀑布」，高六百二十呎，分二層，中間有拱橋跨越兩岸（見附圖）。

全州最大的城市是波特蘭，人口八十多萬，在離哥命比亞河下游不遠一條支流的河畔。它是一個大商、工及航業中心，美國最大製衣業中心之一。波市的道路互相垂直，排成整齊的方格形。全州最高的豪特山，高一萬一千多呎，在市東南方四十五哩處。

波特蘭以玫瑰花著名，從一九零四年開始，每年六月舉行「玫瑰花節」，有綿長的玫瑰花裝飾的花車行列，參加巡遊大會。市內最多玫瑰花的公園是在華盛頓公園內的「國際玫瑰花試驗花園」，在每年春天到十二月初冬，都盛放着各式品種的玫瑰。「波特蘭美術博物館」，以收藏西部地區紅人文物而著名。「波特蘭動物園」，以大象數目衆多而出名。市內的賀臣製衣廠，規模很大，遊客參觀市區，節目表上通常包括了參觀賀臣製衣廠及邊度頓毛織廠及港口設備。

沙林，是全州首府，在波特蘭南面，人口僅約七萬。從沙林出發，可通達幾個風景區及旅遊區，以瀑布、山景、滑雪等特點，吸引了許多遊客。

俄州的西南角山區中，是全州最著名的一個國立公園，叫「火山口湖國立公園」。火山口湖的所在地，是一個叫「廳森馬山」的史前火山，在數千年前爆發，這次爆發的威力，竟然把整個山頂炸去，留下一個面積達二十平方哩的火山口，深達二千呎。現在這個火山口已爲蔚藍色的湖水塡滿，成爲一個火山口湖。湖的邊沿，給崎嶇的山崖圍繞，高出湖面約一千八百呎。環湖一週，有長三十五哩的環湖公路，海拔七千五百呎。沿途有許多眺望台，給遊客停車欣賞湖面景色。由於環湖公路大部分沿山脊建築，所以坐在車上亦可盡情欣賞湖光山色。沿公路有許多小徑，一些通往附近的崗頂，一些通往湖邊。從山脊通往湖邊的一面斜度甚大，但向外一面則不甚傾斜，許多斜坡給開闢爲滑雪場。湖上有遊艇載客環湖一周，及遊覽湖中近西岸的男巫島。男巫島是火山爆發留下的殘餘山頭，高出水面七百多呎。島上巖石形狀怪異，最有吸引力的一區，叫做「鬼船」。「湖邊村」，是遊客憩息的地方，有各種旅遊服務設備。

沿太平洋海岸是兩條平行而南北走向的山脈，就是靠近海岸的海岸山脈和近內陸的加斯加特山脈。這兩條山脈阻隔了從太平洋吹來的海風，使內陸部份雨量稀少，情形和海岸山區完全不同。這裏有遼濶的草原，是典型的西部牧場區，是從前印第安人的繁殖場所。

州的東北角是另一個山區，是另一個欣賞自然界奇景的理想地方。沿着一條從一個叫和路華湖流出來的河，叫和路華河，沿岸是一個和瑞士山谷十分相似的山谷，是美國著名的天然牧場。這裏久已爲印度安人聚居的地方，隨着白人的移居，發生了種族間的戰爭，使這裏變成了經歷不少場血戰的戰場。

山區中有許多深谷，給遊客貢獻壯麗的景色。有一條在西部片常看到的蛇河，留經附近，沿河有一個峽谷名叫「地獄谷」，是北美洲最深的峽谷。

現在和路華谷優美的草原仍然是印第安人的牧場。沿和路華湖及附近一帶區域，則被發展爲國立公園，遊客們可享受騎馬、釣魚、帆船等等樂趣，秋天來看麋集附近山區的鹿羣，多天到這裏滑雪，湖的北端，有一個印第安人墳場，裏面埋葬着許多美國西部歷史中英勇戰士的骸骨。（樂山）

高六百二十呎的茂爾奴瑪瀑布

招徠手法巧妙　不惜供客三餐
香港酒店業委曲求存

不久前，在這裏寫過一篇有關日本酒店出花招招徠遊客的文章，沒想到，距今不遠，某些同樣的花招，竟然也在香港一些酒店中出現。

香港的酒店所以也出此噱頭，完全也是生意太冷淡之故，反正房間是空的，能夠有辦法招徠，總比毫無收入爲上策，一進一出，數字大大不同，在做生意來說，如果不多變通，等於自己走向滅亡之途。

除了向日本某些酒店借鏡出招吸引顧客上門之外，香港的酒店主管人，也曾動了不少腦筋作招徠。

就筆者所知，在尖沙咀有一家相當大的酒店，最近使出了一項特別的花招，祇要是住進該酒店的住客，酒店方面一律免費供應早午晚三餐的膳食，連小費也聲明免除。

酒店向各大旅行社發出通知，在旅行社方面來說，當然是一項天大的好消息了，因爲，一家旅行社包遊客來港遊覽，必然包括供應三餐及住宿，既然酒店方面可以免費供給三餐膳食，旅行社方面可以因此而節省一筆大開支，何樂不爲！

因此，當這家酒店的招徠術實施之後，酒店的生意比以前有進展，雖然未至於一下間便使酒店的房間全部高掛滿字牌，但是，客人也比前大爲增加，在酒店方面來說，已有一定的收入，而且，這項收入，可以肯定能夠應付很多其他的開支。

再說，旅行社所帶來的客人，都是團體性的，每次最少都有二三十人，有時甚至一百人，那些旅行團體無疑是屬於流水眼式的客人，但是，一團走了，另一團接着又來，如此這般，遂使那家酒店的客人經常保持一定的份量。

在一些不知其中秘密的人來說，還以爲這酒店有特別的吸引力，才有這麼多的客人滾滾而入，沒想到，那家酒店正是想藉此作爲宣傳，希望其他單帮的旅客不請自來。

該家酒店的單人房租每天收八十元，加一小賬，是八十八元，供應三餐，平均最少也要四十元，換一句話說，他們實際的收入祇有五十元的收入，這樣低的價錢，在平時來說，絕對是虧本生意，可是，馬死落地行，多收五十元的進賬，總比毫無進賬有利得多。

在利與害權衡之下，這家酒店所採取的生意經，也算是利多於害，所謂害者，是怕傳了出去，以後旅遊生意好轉的時候，每個旅行社都要求免費供應三餐，到時便有左右做人難之勢。

但是，目前旅遊業一片蕭條，酒店方面也不能考慮到那麼長遠了，最重要的是能夠酒店好好維持下去，不致因蝕本而關門。

另外，也有其他酒店，除了房租可以大打折扣之外，還宣稱免收百分之十的酒店房租稅。

在這種情形之下，得益的當然是住酒店的旅客了。

一些設有夜總會的酒店，則特別聲明可以免費招待旅行團體到夜總會免費消遣，並送上一小杯酒，還可以在其他菜食方面打其八折，這種優待手法，也是前所未見的。

還有不少酒店也在動腦筋出綽頭，其最終目的，主要是爲了能夠使酒店維持營業。

有不少酒店由於生意太差，已經抵押給銀行，向銀行貸欵，勉强支撐，希望旅遊業好轉，舉旗再起，再賺錢後才慢慢還給銀行。

至於目前的種種招徠手法，雖然是一種極其委屈的做法，但是，爲長遠打算，也祇有實行「大減價」一途了。（陳基）

旅遊週刊
逢星期日刊出

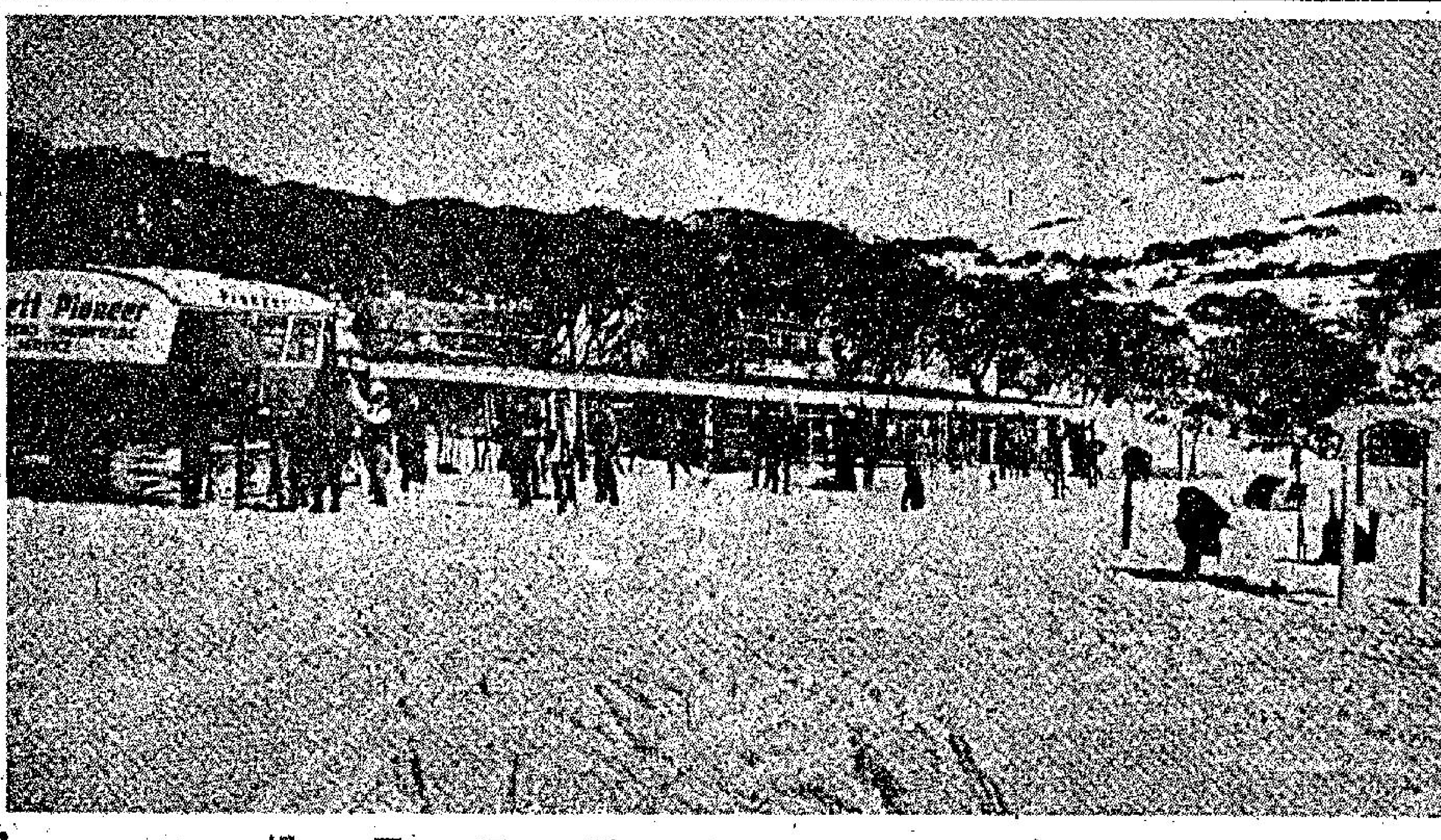
澳洲滑雪場

夏天想滑雪去澳洲

在香港天氣炎熱，達到不可耐的程度，但是今日在澳洲却可以有地方去滑雪，對於愛好滑雪的歐美人士，提供了一個最大的利便，在澳洲現在不必去滑人造雪，而是天然的雪山斜坡。

原來在六、七及八月，在澳洲是冬季的月份，而許多澳洲人，則赴半熱帶的北部，找尋和暖的太陽，而更多的人則走到澳洲的內陸的雪山去，作滑雪渡假，而我們在冒汗的日子，澳洲可以滑雪，就是這個原因。

雪山運動至少在澳洲的高山進行了一百一十五年，但僅是在過去廿年，雪山體育才達到最受人歡迎的地位，世界各地也僅是近年才知道澳洲在六月七月可以滑雪，澳洲旅遊當局亦以此爲吸引遊客的一個號召。

在雪梨東北面的特烈保名勝地村莊，是被包圍在六千英尺高的雪峯之中，是最理想的滑雪場，而它又是由專家經營及管理着的，對於初學者及老手，都適宜的，近年來這一帶的滑雪村莊非常繁盛。特烈保村有公共關係人員，來介紹這一帶的山坡，可以在別處酷熱中，他們能享受滑雪。

據說去年有十萬名遊客前赴滑雪村莊，一九七三年曾一度這個地區缺少大雪，一九七五年的滑雪季節，預料是良好的，大雪的展望甚佳，而澳洲的新南威爾斯省南部及維多利亞省的北部，都有滑雪酒店與小屋設備的，住宿是不成問題的，尤其是週末的遊客，除從雪梨及墨爾砵等地湧往，當然少不了外地的遊客。

澳洲夏季有地方滑雪，不僅吸引遊客，且包括認眞的滑雪家，不乏是從北半球特地來的，他們是在自己的國內無雪的季節內，來澳洲參加競賽，遊客如果時間對的話，可以欣賞澳洲滑雪錦標賽，及國際滑雪協會主辦的若干計分的滑雪比賽。在此時期，歐洲、北美及日本的滑雪專家，均紛紛蒞臨。

因爲有四季滑雪的利便，使滑雪成爲澳洲的數千萬美元的事業，估計有十萬名體育家男女，自己擁有滑雪裝備，還有數以萬計的人是租用滑雪用具的。在各處滑雪的地帶，約有一萬二千對雪靴等待租用。

特烈保等十一個主要滑雪中心，都有滑雪家上山升降機，把熱心者帶到山頂去。

滑雪一向是有錢人的體育，現在更爲普遍，用具與配備的價錢稍爲廉宜，但可以反映人們一定是比前經濟充沛了，許多人加入滑雪會，開支較爲節省，這些會在山坡附近都有宿舍的，會員租用是每天數元租金罷了。

大多數澳洲的滑雪場是對初學人士提供利便的，例如上述的特烈保有十處斜坡專供初學滑雪者使用，並獲得脅力的人幫助。澳洲旅遊當局知道滑雪是可以招引遊客的，當地建造道路直達這些地方，增加利便不少，爲滑雪而渡假的遊客，更多來澳洲了。（小兵）

「玫瑰之都」泰北清邁

本港的人去旅遊泰國，大多是把他們的行程集中在曼谷，芭提雅等名勝地，而沒有走到泰國更遙遠的地方去，其實泰國不祇是遊一個曼谷的，無疑曼谷是亞洲其中一個最有興趣的觀光城市，但並不代表泰國其他地區，這一個以絲綢、大象與金身佛爲著稱的國家，值得去玩的地方不少，其中一處就是最北部的清邁。

泰北與緬甸及寮國爲邊界，倘若遊客到北部一遊，會發現一些大山，有高達八千英尺以上的，那個區域的森林出產的名貴柚木，砍下來之後，沿着巴雅河流到市鎮去，倘若觀光曼谷而又有充份時間的話，不妨乘兩小時的泰國內陸民航機，前往有玫瑰城之稱的清邁城去，這是一個值得一玩的地方，但清邁僅是漫遊北部的一個出發站而已。

地方不熟諳的話，到了泰國是可以參加整批旅行，赴北部旅行，在此情形下遊客可以抵達了清邁之後，被安排下榻在豪華的蘇里旺西酒店內，不然的話，可以住入更新落成的暹甘大酒店，有更新型與舒適的享受，這個城市有很出色的扒房，供愛吃西餐的人進食，清邁並且有一間唯一的英國式酒吧，讓人們去享受大蛊啤酒。

當然如果要去享受泰國地方風味的話，不妨住入在美平河的「清邁賓館」，在這一條靜靜的河畔，可以完全脫離人多的商業中心。在此賓館內能獲得泰北的氣氛及服務。

清邁市內有好幾處地方是可以一遊的，如果不是隨着旅行團的話，則可以僱一名嚮導或租一架電單車，漫遊整個城市的每一部份，參觀莊麗的清邁大學，美麗的古廟，而電單車則是最廉宜與利便的交通工具。

離開了市區是有更多的山，可以扳上去的，這兒可以見到樸實的山區土著，購買山區族落所製的紀念品，要討價還價一番，在清邁市區內不少商店出售土人的衣服與工藝品，而在希賣路並設有一間山族的工藝品中心，可選購土產，清邁大學亦有土著研究中心，看見此部土著的來龍去脉及其他有趣的資料。

泰國是東南亞唯一未受過西方統治的國家，保留着濃厚的東方色彩及氣氛，泰語「孟泰」是表示「自由之地」之稱，從香港乘搭噴射客機赴泰，經濟級來回機票，亦不過一千五百八十元而已。（小兵）

「玫瑰之都」清邁

漫畫版

活期發薪．荔荔

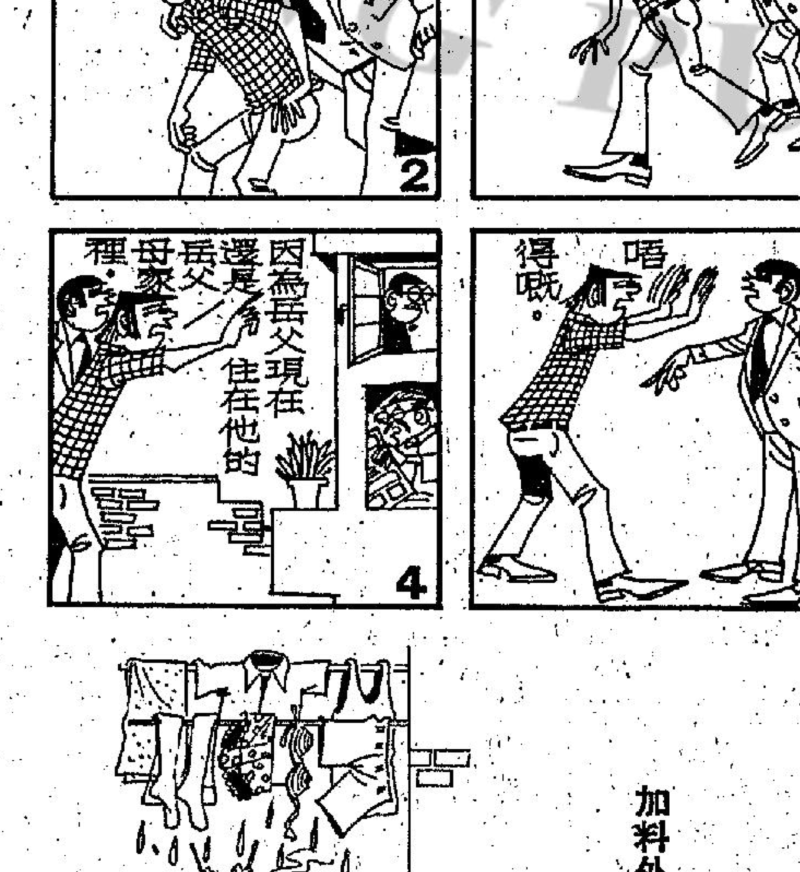

居住問題　周行

對症下藥

夜半歌聲　林宣傑

加料外賣　林宣傑

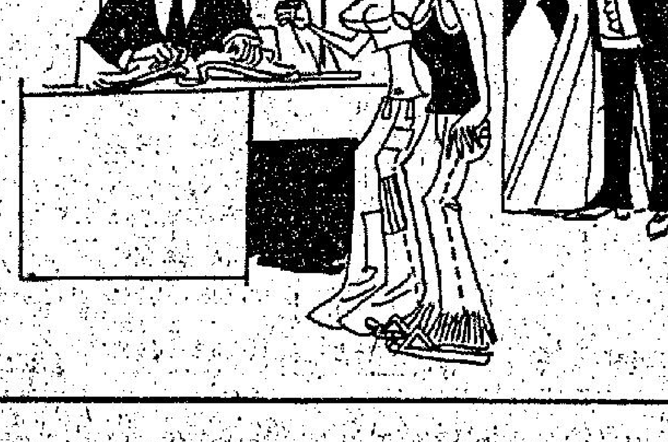

結婚儀式，豐儉由人。·周行·

「又話係冷氣機，點解咁熱嘅？」·余風·

「弊，佐治也混在這堆人中溜走了！」

「亨利是個善忘的人，但今天依舊送我回來。」

小題大做　·林宣傑·

，狂奔入室。現在室內是無比的狼藉—被扯下的窗帷因觸及火盆而燃燒。已撲滅而還在冒煙，……韋有守被打昏了，鼻血直流，淳于德的又一名侍妾也趕到

知道機會已到，便約他見面談談，但這個朋友現在祇能耽在家裏，不能出來和他見面，金步堯祇好答應到他家裏去。

「到底要多少錢呢？」「這種藥祇有一個來源，所以它非常昂貴。」（二二）

道一式看去並無出奇之處，但在一丈以外的人，已可感覺到一丈以內，卓玉祥右手掌勢如山岳下壓，左手掌勢，如波濤掀天，上下合之勢，令人窒息之窒，心頭不覺暗

三人重又同到椅上落坐，卓玉祥就把自己和幻住庵主門下慕容眞結伴深入蛇谷，發現龍宮，如何在蜃室遇上天破大師和慕容素道長，

處
樓三
二七
基隆 義一路二六號
基隆 南榮路一六一巷一八號
基隆 中山一路廿一號
龍潭 南龍路五三號
斗六 太平街一一二號
岡山 勵志村二〇九號
中壢 中正路二五一號
台東 福建路二八三號
二〇式一

英刊物生活指數調查顯示
全世界通貨膨脹當中 香港爲唯一下降地區
說明市民能勒緊褲帶抗拒劣勢

【本報訊】在通貨膨脹之世界中，本港創下顯赫之成就，是即今年三四兩月之生活費係非共國家中唯一大降之地區。

英國之權威刊物「經濟學人」最近懸辦世界通貨膨脹情況調查，顯示本港之生活費下降百分之零點五。

「經濟學人」評論此項成就稱，香港曾勒緊褲帶以抵抗世界經濟衰退，在抑制通貨膨脹方面業已獲可驚異之成功。

該刊以去年與今年同期最近一個之指數作比較，顯示膨脹最厲害者爲智利之上升百分之三九四，柬埔寨之二九〇，而奧地利、波蘭、瑞士、摩洛哥、敘利亞、衣索匹亞及星加坡則不到百分之五。

本港之三四月份紀錄雖無增長，但一般消費品物價指數，元月、二月及五月仍上升百分之二強。

但物價指數仍然顯示，通貨膨脹曲線確已由去年十一月之二〇〇點高峯回降，今年元月爲一八四點，二月爲一八七點，五月爲一九一點。

五月份物價指數稍爲回升，係因天雨太多，致鮮菜價格高昂，而菜蔬在一〇〇〇之指數中佔四七點四比重者。

本港物價指數之下降，據統計處指陳，主因係糧價銳跌，尤其是白米。

去年五六月，白米每斤爲二元三毫四至二元零三仙，但今年三月則爲一元八毫三至一元六毫一仙。

此外，麵粉、牛肉、鷄、魚及生菜之售價，亦均比一年前低。

燃料價站穩，但煙價則上升，去年三月之指數爲一三三，今年三月則爲一五六。

警方破獲械劫集團
16人被拘十人落案
檢獲四支手槍十二發子彈

【本報訊】警方昨凌晨破獲的械劫集團所檢獲的四支手槍，其中兩支是改裝左輪，一支是「航空曲」，另一支爲零點二二口徑手槍，四槍僅得十二發子彈，是否於最近發射過，警方軍火專家仍在進行調查。

警方破獲該集團，曾搜查港九及新界等十餘處樓宇，共拘捕十六男女，除檢獲上述四槍外，尚包括三把西瓜刀及一把斧刀，由於警方人員的行動迅速，不但將疑匪拘捕，而且更粉碎了一宗企圖械劫解款車的罪案。

經偵訊後，警方懷疑其中最少七人涉嫌與本年四月以來的三宗械劫案（沙田馬會投注站，「金城銀行」及一間工廠糧款）有關，其中十人已於今日凌晨被警方以「藏有攻擊性武器」、「搶劫」等罪名落案，明日解北九龍裁判署提堂。

由前日凌晨六時，警方接獲線報，派出一批探員，伏埋在港澳碼頭附近，嚴密監視，至上午十一時許，發現四名形跡可疑的男女，正欲登船往澳門，埋伏的探員見機不可失，即一湧而上，並表露身份將該三男一女帶返警署調查。

警探根據被捕者的提供，突擊搜查秀茂坪新邨第六十三座一單位，搜出一支零點二二口徑的手槍，四名男子當場被捕。

至下午四時，警方又接獲一項線報，透露有一組匪徒擬進行械劫旺角區一間大百貨公司的解款車，警方接報後，又再次出動，埋伏在彌敦道金滿樓附近進行監視，至五時許，發現兩名行動可疑的男子進入上址六樓一單位，監視的探員亦尾隨進入調查，結果在上址檢獲三支手槍，其中兩支爲改裝左輪，一支爲「航空曲」手槍，在搜查時，並檢得三把西瓜刀及一把利斧，三槍僅得六發子彈，兩男一女當場被捕。

此外，另一隊探員，連續搜查黃大仙，旺角，深水埗，灣仔及上水，其後在紅磡一樓宇內拘捕五名男子，這一連串的行動，至昨凌晨一時始收隊。

粉嶺扶輪青年中心
新翼昨舉行開幕禮
安排活動供應青年需要

【本報訊】新界粉嶺扶輪青年中心新翼開幕典禮，昨致請社會福利署署長李春融及香港扶輪社前任社長馮擬麟兩位主持揭幕，蒞臨觀禮之嘉賓有馮秉芬爵士，胡法光議員，上水警署署長陳寶光及社團首長、扶輪社友會員等逾百餘人。

粉嶺扶輪青年中心爲社會福利署屬下一單位，該中心有建築物三座，中間較大的一座爲青年活動中心，其它兩座爲青年營。

青年活動中心的一座建築物，前爲英軍九九九俱樂部，後由香港扶輪社捐資修葺，並加建青年營一座，今年進行加建新翼已告完成，昨舉行揭幕典禮。

粉嶺青年中心工作主要以青少年爲主，現登記的會員已有八百六十七名，其主旨爲培養青年良好品格，發展才能，鼓勵互相合作，並以服務社會爲目的。

社會福利署署長李春融在典禮致詞時表示：香港地狹人稠，市區人口密度極高，大部份香港居民，尤其是年青的一群，都希望趁着假期或工餘的閒暇時間，到郊外走走來舒展他們的身心，享受大自然的景色，以及轉換一下環境。

從事青年工作的機構亦寶極安排各種不同的郊外活動，來適應青年人的需要，在互相影響下，青年營的需求不斷增加，因爲如果沒有營地以供使用，那末，部份的青年活動，尤其是才能訓練或問題研究等，便很難找到適當的場地來舉辦了。

香港現有的二十九個營地雖然可以供給大約四千個宿位，但在近年來，亦已有不敷應用之感，就以粉嶺扶輪青年營爲例，早在今年五月初，訂位的團體已經編排到九月尾的營期，而且還有許多借用營地的申請，不能接納。固然我們可以說這是由於粉嶺扶輪青年營的位置適中，風景幽美，深受大衆歡迎所使然，但亦可以說它反映香港的營地供不應求，不足以應付今日青年人的需要。

社會福利署在釐定「香港社會福利發展五年計劃」時，已經了解到這種需要，而且亦盡量鼓勵這方面的發展。今日粉嶺扶輪青年中心新翼的落成，可以提供六十個新宿位，對急切需要解決的營地問題，有一定的幫助。

香港扶輪社與本中心有很密切的關係，在八年前，前任社會福利署署長陶輝禮就在這裏主持粉嶺扶輪青年中心的開幕典禮，他說：「由於香港扶輪社會員的慷慨及熱心社會的精神，我們才能見到這新青年中心及渡假營的設立。」而在八年後的今日，香港扶輪社再度捐獻，加上政府獎劵基金的援款，使到這座新翼得以順利落成。而它的落成，不僅標誌了一個新計劃的完成，也表現出香港扶輪社對青年工作的熱心，這一種精神是值得我們欽佩的，我希望本署和香港扶輪社的合作，永遠維持，並且發揚光大。

航空郵寄包裹
由下月起加價
平郵包裹將增費

【本報訊】航空郵寄包裹下月將加價。政府已通告各郵政局，表列空郵各地之包裹，爲首半磅平均加郵費百分之五十。新收費是七月一日起實行。

平郵包裹之收費亦增加，但何時實行則尚未宣佈。

郵政局魏達賢對此已証實，但謂其它四十三種按重收費辦法則仍舊。

例如，半磅或以下寄英國之航空包裹，現時收十元，下月起改爲十五元，半磅以上則照現行收費。因此，一磅之包裹仍收二十元。

大嶼山昂平茶園東主
建架空纜車計劃
盼政府早發執照
計劃發展爲旅遊區

【本報訊】大嶼山昂平茶園之東主，現正渴望政府早日發給執照，俾建架空纜車系統。

彼等計劃，由石壁水塘附近建纜車，直升拔海一千七百呎之寶蓮寺附近。

一九六〇起經營，今年初始由一家公司接替，計劃將茶園發展爲旅遊區。

計劃在龐大之茶園內建酒樓，野餐燒烤營，釣場及游泳場等。

該公司早已將計劃送呈當局，但

郵政司下月底發行
三款特別郵票
紀念傳統節日
首日封十七日起發售

【本報訊】郵政司魏達賢昨日宣佈：郵政局將於七月卅一日發行三款特別郵票，以紀念本港三個傳統性節日。

該三款郵票紀念之節日爲中秋節、端午節及天后誕，面額依次爲五角、一元及兩元，該三款郵票將連同一紀念套出售。

爲配合該三款郵票而特別設計的首日封，亦將由下月十七日（星期四）起，在各郵局發售，每個售價兩角。市民欲免向隅，請從速購買。

同時，港島畢打街郵政總局、九龍彌敦道中央郵政局，及梳利士巴利道尖沙咀郵政局，亦將接受預約爲首日封蓋印。

如欲獲得此項服務者，必須將寫上同郵地址的首日封連同填妥之預約表格，及應付的費用交予郵局，但每一預約最少要有十個首日封才予受理。

蓋印首日封每個收費三元七角，包括該三枚特別郵票及服務費兩角在內。

預約表格可於下月十六日向上述三個郵政局索取。

預約蓋印的首日封，如屬投寄本港者，可於八月一日向原日預約的郵政局領回。

如屬寄往外地者，除非付足空郵或掛號郵費，否則將作普通平郵寄遞。預約蓋印截止日期爲本年七月廿九日（星期二）正午十二時。

由七月卅一日（星期四）起，所有郵政局將在櫃檯接受辦理首日封，用普通郵戳替首日封打印，然後當面交回，但郵戳中將無時間紀錄。

（一）祇受理用「首日封」之郵件；
（二）郵件以投寄本港爲限；
（三）郵件上不能有任何其他註銷印；
（四）掛號郵件概不受理。

中區郵政總局、九龍中央郵政局及尖沙咀郵政局，將於七月卅一日起設置特別郵箱，接受投寄首日封，然後由郵局人員用手小心蓋戳，派發予收件人。

該批新郵票，將由下月廿一日至廿五日，每日上午九時半至下午四時半，在中區郵政總局二樓近升降機入口處展覽。

圖爲行將發行的三款紀念本港三個傳統性節日的郵票。

九巴豪華巴士新線
逢假日來往海灘

【本報訊】九龍汽車公司，定於今日起，在夏季時間逢星期日及公衆假期，增開第二九一號豪華巴士路線，利便市民往海浴。該路線由九龍城碼頭——大澳門，車費成人及小童，一律收費二元。如天色惡劣，取消服務。

九龍城碼頭開經：碼頭街、土瓜灣道、馬頭涌道、天橋、太子道及清水灣道。行車時間：上午八時卅分至上午十一時正，中午十二時正至下午七時十分，每十分鐘開一班，及由上午十一時正至中午十二時正，隔十五分開一班。

大澳門開經：清水灣道、太子道、馬頭涌道、木廠街、土瓜灣道及新碼頭街。行車時間：上午九時十五分至上午十一時四十五分，由下午十二時四十五分至下午七時五十五分，每隔十分開一班，及由上午十一時四十五分至下午十二時四十五分，每隔十五分開一班。

由於該處海灣水清山色幽美，每逢假日遊客甚多，在茲暑假期中，預料前往旅行或游泳者必衆，該公司由今日起開辦豪華巴士行走，對旅遊仕女來往將更感方便。

留港越南難民
將有大批赴美
美領事謂有完整計劃

【本報訊】美駐港總領事葛樂士昨日在大埔墟田仔聯益漁村落成開幕典禮上致詞時表示：美國現正處理大約兩個月前逃離祖國的越南難民，留在香港的三千多人將有很大數目在今後幾星期中離港前往美國。

葛氏又說：美國對在香港的難民的關心，作爲一項有系統的計劃，是在一九五四年開始的。從那時起，美國政府對香港和澳門的難民的協助，在財務方面的援助總數達一千六百五十萬美元，在糧食方面超過四千五百萬美元。自從一九六七年以來，這類的援助每年平均數額約爲港幣二十五萬元。

他透露：從一九七零年起，根據美國國會給難民以特別移民資格的立法規定，從香港到美國去的大陸難民人數已超過一萬人。

大埔墟田仔聯益漁村可容納八十一個家庭，建築費用主要來自美國財務援助。

葛樂士說：美國的財務援助中其它數額業經應用來幫助留在香港的難民，使他們能盡量迅速而容易地和當地居民同處而成爲有生產性的、有用的公民。這一漁村就是這種努力的一部分。過去在這種努力中還有對其它漁村、學校、醫院、社團中心以及諸如此類的計劃的財務援助。

互委員會發動 居民清理大廈

【本報訊】牛頭角下邨第二座及第三座居民將今日利用假期，合力清理他們的大廈。

這次行動係由該邨第二座及第三座之大廈互助委員會發動，以改善大廈內居住環境，各住戶將合力清洗大廈內之樓梯、走廊、天階及其他公共地方，並由房屋署派員加以協助，在兩座大廈外設置臨時垃圾收集站，方便居民清理屋內垃圾廢物。

這次大掃除行動之全部用具，包括掃帚、竹籮及手襪等全部由觀塘民政署供應。

配合萬宜水庫計劃
西貢將建新抽水站

【本報訊】西貢半島將再興建一個新抽水站以配合萬宜水庫計劃。

大水坑抽水站位於沙田區西貢半島西面，爲水庫計劃中八個抽水站中第六個動工興建者，其目的是爲西貢半島開闢低地集水區。

該抽水站建成後每日可抽水五百萬加侖，由大水坑村以南的河流抽取過多的洪水，然後經一條直徑四百五十公厘長三百六十四公尺的水管輸送到輸水隧道及水塘內。

有關招標承建該抽水站，水管及通往該站的道路的通告已於憲報刊出。建築工程將於兩個月後開始，約需一年便可完成。

優秀民歌介紹 港台廿九播出

【本報訊】香港電台「動人的中國旋律」節目，原定播出之「中國優秀民歌介紹」，改於二十九日晚上八時至八時半播出，內容包括各地民歌三十六首（另有二十三首將於今秋在英文台播出），全部民歌皆選自陳健華編配之「中國優秀民歌代表集」，並由一流名家徐美芬、成明，王宜業及另外三位担任。

九龍城民政區委員 參觀紅磡火車總站

【本報訊】在九龍城民政署安排下，九龍城民政區委員會二十多名委員將於明日（星期一）下午三時半參觀正在興建中之紅磡火車總站，以明瞭區內之建設計劃及其進展情況。屆時鐵路局代表將向彼等詳細解釋各項工程進展情況。

該火車總站由一九七一年開始興建，以代替現時之尖沙咀火車總站，預計可於本年底或較後時間使用，該火車總站並建有一個多層停車場、巴士總站、鐵路局大樓及室內運動場，共有三條新建道路直達，交通十分方便。

荃灣青少年暑期活動
鍾逸傑主持開幕典禮

【本報訊】新界政務司鍾逸傑昨日稱：荃灣區居民應有一全年性之康樂活動計劃，如運動、音樂、戲劇及展覽，否則彼等之生活仍未算完善。鍾氏係於荃灣區青少年暑期活動開幕典禮致辭時作以上表示，他並籲請社區領袖協力推展上述活動，以新達到一個全年性的週詳康樂計劃。

新界政務司說：他本人將盡其力量給予協助，因爲康樂活動實在是必需的。

本年度的荃灣區青少年活動包括有四百項不同的活動，預計有十萬名青年人參加。

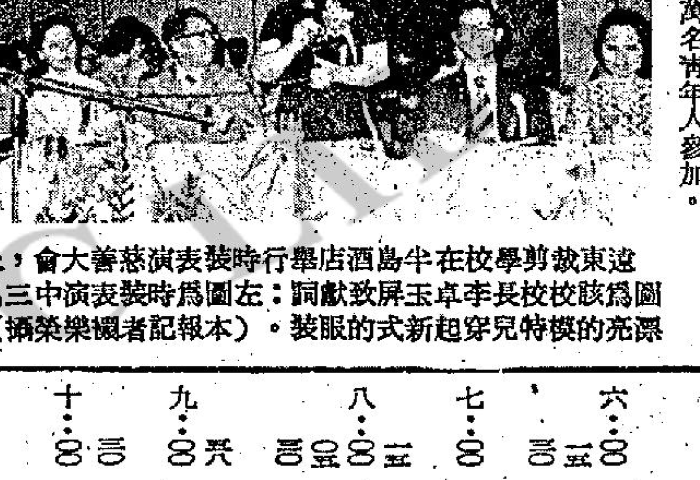

上，遠東裁剪學校在半島酒店舉行時裝表演慈善大會，圖爲該校校長李卓玉屏致獻詞；左圖爲時裝表演中三名漂亮的模特兒穿起新式的服裝。（本報記者欒棣榮攝）

時裝儀容慈善表演
善款捐尖沙咀坊會建校

【本報訊】遠東裁剪學校主辦，本年度嶄新時裝及儀容慈善表演，昨日下午四時在九龍半島酒店三樓大禮堂舉行，到場嘉賓非常踴躍，場面十分熱鬧。

是次慈善表演所得善款，均捐贈予尖沙咀街坊會興建街坊學校、服務中心及街坊大會堂之用。

遠東裁剪學校與儀容學苑，成立迄今已有二十五週年。昨日之慈善表演是爲紀念該校之銀禧盛典。

參加此次時裝表演的模特兒，均由該學校各級師生擔任，昨日所展出的服裝，均屬於最新的設計款式，由於表演者十分落力，因此贏得台下熱烈的掌聲。

這兩套互相對稱的夏裝由兩名美麗的模特兒穿着，使人產生一種親切感覺。（本報記者欒棣榮攝）

電視播音節目

香港電台
一・〇〇 粵語新聞
一〇 普天頌
三〇 四百碼聯想
二・〇〇 青春交響曲
三・〇〇 新聞報告 縱橫談
四・〇〇 新聞報告 續播縱橫談
五・〇〇 新聞報告 續播縱橫談
五〇 農產品市況及鮮魚批發市情報告
六・〇〇 新聞報告
一五 粵語流行曲
三〇 旅英港僑生活素描
七・〇〇 粵語新聞及特別報告
一五 閒話香江
八・〇〇 新聞報告
四五 動人的旋律
五〇 趣劇「藍領白領」
九・〇〇 天氣報告 新聞報告
漁民一週
三〇 粵曲
十・〇〇 轉播倫敦粵語新聞及今晚時評節目
三〇 轉播夜總會歌唱節目
十一・〇〇 新聞報告
時代曲
男歡女愛「後門」下集
十二・〇〇 天氣報告 粵語新聞
時代曲
一・〇〇 播音完畢

商業第一台
一・〇〇 新聞報告
一五 青春園地
二・〇〇 粵語流行曲
三〇 一曲寄心聲
五・〇〇 新聞報告
三〇 鏡頭前後
六・〇〇 新聞專輯
三〇 時代曲
七・〇〇 粵曲點唱
八・三〇 報導各場賽狗結果
一・〇〇 全日廣播完畢

商業第二台
一・〇〇 新聞報告
三〇 粵語流行曲
新聞外的新聞
二・〇〇 年青人時間
四・〇〇 新聞報告 續播年青人時間
五・〇〇 新聞報告 續播年青人時間
六・〇〇 中間路上
七・〇〇 新聞報告 星期日特輯
八・〇〇 新聞報告 社團專曲
名劇選播
十・〇〇 新聞簡報
十一・〇〇 新聞報告
子夜曲
十二・〇〇 新聞報告 天氣報告 廣播完畢

麗的電視中文台
一・四五 世界新聞及天氣報告
二・〇〇 粵語長片「七彩苦盡甘來」林鳳、林家聲主演
三・四〇 養生之道
四・〇五 萬花筒
四・三〇 新聞及節目簡報
五・一五 兒童園地
「閃電蝙蝠俠」片集
六・〇〇 星空奇遇
六・四〇 知多一點點
「歡喜冤家」片集
七・一五 今時今日第一輯
八・一五 馬騮精
喜相逢
李小龍與中國武功
九・三〇 視聽蔡和平
十・〇〇「神秘之夜」片集
十一・一五 今時今日第二輯
十二・〇〇 蠻荒搜秘
完播曲

麗的電視英文台
三・三〇 西部趣史
四・〇〇 週日下午影院「原野蛟龍」
五・四〇 兒童雜誌
六・〇五 傻豹與傻偵探
新聞及天氣報告
七・〇〇 政壇女傑
警網雄風
週日特輯
八・四五 新聞報導及天氣報告
九・一〇 每週長片「子彈驚魂」湯高尼主演
十一・〇〇 話劇特輯
全日播映完畢

無綫電視翡翠台
一・〇〇 七彩「珍饈百味」
每日電影「殘花淚」芳艷芬、羅劍郎主演
二・三五 七彩「彩色世界」
三・三五 新聞簡報
七彩「原始人奇遇」卡通片
四・一五 七彩「孫悟空」卡通片集
七彩「齊齊玩」
五・四〇 七彩「女校男生」片集
六・三〇 七彩「瑞士家庭魯賓遜」片集
七・〇〇 七彩「雙星報喜」
新聞及天氣報導
七彩「新聞特寫」
八・〇〇 七彩「心大心細」
七彩「一九七五年度香港小姐競選決賽」
十・三〇 最後新聞報導
七彩「保鑣」片集
十二・四〇 全日播映完畢

萬宜水塘合股公司
（隧道）機械出售
瑞典 亞拉斯（ATLAS COPCO）RH658—4L及BBC 16 W型風鑽，輕巧強勁，72年及73年製造。即買即用。
有意請電 機械部經理 3—2811311
九龍中央郵箱K4272

萬宜水塘合股公司
（隧道）機械出售
美國 MATHER & PLATT電水泵 100匹及125匹，出水量每分鐘四千公升，高度80公尺。修理完好，可立即使用。
有意請電 機械部經理 3—2811311
九龍中央郵箱K4272

萬宜水塘合股公司
（隧道）機械出售
瑞典 堅迪斯（GRINDEX MAJOR及MATADOR）7匹及25匹潛水泵，每分鐘出水量470加侖，高度24公尺，及每分鐘六千公升高度32公尺。
全部修理好，即買即用。
有意請電 機械部經理 3—2811311
九龍中央郵箱K4272

萬宜水塘合股公司
（隧道）機械出售
拖砵，37尺半長，12尺濶，4尺半深，載客30人，吉拿LW6車頭，2比1波，34寸車葉。
有意請電 機械部經理 3—2811311
九龍中央郵箱K4272

萬宜水塘合股公司
（隧道）機械出售
躉船，28尺3寸長，15尺濶，5尺深，載重27.85噸，平櫃面。
有意請電 機械部經理 3—2811311
九龍中央郵箱K4272

想買 平價機票 及各地旅遊
請電K-686482 K-674553・或移玉九龍尖沙咀彌敦道100號東英大廈三樓205室
康樂旅運公司

特別分類廣告
日晚報聯刊
每段六個位，或排雙格。
每天日晚報合共收費三十五元 連刊七天
上期收費 不折不扣
此種廣告祇以普通廣告爲限，啟事及醫葯除外。

曼谷/芭提雅五天 $1.450
泰馬星 十天 $2.960
全部豪華 7月21日 8月16日
台灣環島九天（連證）$1.780
（住希爾頓/圓山）
7月25日 8月16日
菲律賓/碧瑤六天$1.830
（住希爾頓）7月19日 8月9日
中環域多利皇后街鴻基大厦1502室
萬里旅遊公司
電H243325 H244595

加拿大美國 克誠專上學院
在港招生及入學試
75年九月份及76年一月份新生
報名處：香港灣仔盧押道二十號其康大廈六樓D一室（六國飯店後面、電梯向乍非道）國際海外顧問及託管中心（電話H二七二八五五）詳章備索。

尖沙咀加連威老道十二號二樓 電679356
香港法文專科商業管理學校
自置校舍・各層樓均有冷氣
七月份新班招生
商業全科・日文・英語會話
英文專科・法文・英文拼音
打字全科・簿記速記・信扎
英文商業知識・出入口文員
電腦全科及打咭・航空地勤
TOEFL試・GCE英文
高級會計・國語・德文西文

善基中學
招 寄宿 走讀 生
由小學壹年至中學會考班
特點：全日授課・園林校舍
環境優雅・洋房宿舍
校址：新界洪水橋丹桂村十二號
電話：12 七六〇三三四 七六八六九七
自置新型大校車接送
章程電索即寄

眞善美小學
暨幼稚園 招寄宿生
花園別墅，最佳設備；管教食住，盡善盡美。
（上屆升中試成績百份之八十）
校址：青山新墟利發別墅
電話：12—八一八五二八
自備校車接送至佐敦道碼頭

香港第一商科外文學校
商科證書班：歡迎應屆畢業生就讀
選修班：中英部記，會計，信札，CIF，速記，審計，珠算，成本會計，中英打字，英文會話，文法，拼音，日、法、德文，國語・
特設：裁剪，廣告畫班・
開課日期：七月三日
校址：灣仔軒尼詩道274-286號3樓
電話：H七四七七四七九 740686

艷★虹★樓
元朗安樂路

面對公園，靜中帶旺
三面單邊，空氣清新
外表華麗 內部堂煌
即將入伙 餘額有限
治購處 永安旅運有限公司
香港文咸西街35—37號六樓A座
電話：H—438652 H—447924
12—666239 12—774052

美國售金影响市場心理

……值之外，金價也可能因南非白種人罷工的工資糾紛，向未達成協議而……

閒話

……降互見，美股雖升，但英股却下跌，這是由於英國經濟動盪，英鎊不斷急降，經一週不斷的下跌結果，使到英……二・六〇，金己跌二・九〇，遠東指數報一六一九・一九，跌一……八・二四，金銀綜合指數報二八・〇〇，跌〇・一七，金指數報二八・五八，跌〇・一四，銀指數報二八・一九，跌〇・二八。週四外匯行情多堅硬（按：倫敦週三港股收市價如下：……五元，九燈收一四・五元，煤氣收一四元，電話收一七元，中巴收五・二元，九倉收一一・八元，油蔴地小輪收一〇・九元……

美國售金影响市場心理
上週金市反覆向上
後市預料牛皮偏穩

上週金市（廿三——廿八日）倫敦金價尾市略告反彈，最高（週三、五）的一六五美元，最低（週一）的一六二點二五美元，差幅二點七五美元。

港市九九金也徘徊在九百六十元至九百八十元左右，最高（週六）的九七九點八元，最低（週二）的九六一點八元，差幅達十八元。

週五倫敦金價收一百六十五美元，比前市升七角五美仙，主要原因是世界最大黃金出產國的南非，宣佈將其貨幣對美元貶值百分之四點七六，成爲四年來的最大一次調整。

據外電透露，南非對美元貶值的決定將可遏止那些貨幣投機商在美元兌南非幣交易時的操縱。同時，因貶值而意味南非幣的含金值增加了百分之五，除對約翰尼斯股市交易所的值之外，金價也可能因南非白人礦工的工資糾紛，尚未達成協議而導致金價穩步上揚。

下週一（六月卅日）爲美國聯邦儲備局拍賣黃金的日子，南非礦務局長預料屆時黃金價格可能上升，這與南非工資糾紛有關。

上週金價多徘徊在一六二美元的低水平，這大抵與經濟復甦的利淡消息刺激。

據美國財長西蒙透露，美國本年度第三季的經濟會一如先前的預料有上升的趨勢。他指出，由下月開始的第二季度中，國民總生產量會有增加，國民總生產在今年下半年可能上升百分之六，因此新的減稅辦法就可能無需擴大推行，但這辦法仍會繼續下去，直至政府能確定經濟上升的幅度時止。

美國看好經濟有轉好的另一種估計，是定明年失業率會下降。據美國經濟顧問的調查資料顯示，明年一月初，美國失業率可能下降至百分之八點五，而年底再回落至百分之七點五。港市金價近日上落不大，可能就是這些原因。

未來展望：後市仍可能在目前低水平徘徊，特別是美國拍賣黃金對人們心理有威脅。（夏）

	開市	收市	最高	最低	差幅	息價	倫敦收市價（美元）
週一	九六三·七	九六四·三	九六四·五	九六三·七	〇·八	一元半（去）	一六二·二五
週二	九六二·五	九六三·二	九六三·五	九六一·八	一·七	一元（去）	一六二·八七
週三	九六六·〇	九六八·四	九六八·五	九六六·〇	二·五	一元（去）	一六五·〇〇
週四	九七二·〇	九七二·四	九七四·五	九七〇·七	三·八	七角（去）	一六四·二五
週五	九七一·〇	九七一·一	九七一·五	九六九·九	一·六	七角（去）	一六五·〇〇
週六	九七八·五	九七七·八	九七九·八	九七七·〇	二·八	一元（去）	

商品市況仍然持續疲軟
日雖控制通貨膨脹
景氣却因此而遲來

日本的商品市況仍然持續着疲軟的狀態。就日本官方所標榜「不刺激物價」的經濟目標而言，在控制商品市況方面是達到目的了，但換一個方向來看，由於日本國內需求不振，輸出又難伸展，形成景氣回復延緩之勢，即所謂一連串景氣對策的弛緩，竟然集中出現在商品市況的反映上，以下試行探討市況疲軟的背景，藉以預測今後的市況動向。

日本的主要商品市況以今年一月末爲底轉趨強勢，先後經過二月十四日第一次不景氣對策，三月二十四日第二次不景氣對策，曾經回復順利的步調。但就在四月十六日第一度降低重貼現率之後，竟極具諷刺性地回復速度爲之減緩，五月以後再度軟化。

按商品而論，以鋼材的跌幅最大。鋼材在二、三月當中有賴於景氣政策的修訂，售價曾一度挺高，四月上旬漲勢告一段落，進入五月開始下跌。尤其棒鋼從今年高價位下跌百分之十五，小型鋼下跌百分之十，平電爐製品跌幅較大。

俟五月下旬，憑藉汽車增產維持高價位的冷軋薄板，特殊鋼也紛紛轉趨下跌。

非鐵金屬市況亦疲。粗製銅三月一度回升至每噸四十萬日圓水準，四月倫敦金屬交易所（LME）行情下跌之後，再度回落至四十萬日元以下，陷入泥淖之中。庫存量也不分國內、海外逐月刷新高量紀錄，且一時毫無回升的可能性。

粗製鉛由於海外生產者中止在LME的支持買進，五月下旬，LME行情首先迅速下跌，日本國內行情隨此一口氣下跌百分之二十，一度掀起交易的混亂狀態。粗製鋅，黃銅圓棒也因海外價廉與內銷的不振而紛紛不支跌價，粗製銅儘管生產廠家竭力爭取漲價機會，行情依然不爲所動，反而出現疲勢。

建材之中，合板已經沒有延長不景氣卡特期限的可能，雖然官方增加住宅貸款額度，但興建住宅件數停滯不前，各生產廠家競相削價求售價格繼續下跌，水泥袋裝價格也微幅跌落。祇顯在廠家發動漲價攻勢之際，一度微幅揚升，需求不振情況未變，漲勢也到了極限。

屬於國際性商品，黃豆由於美國可望豐收，售價繼續下落，黃豆油也因原料價低與內銷的不振，持續下跌。

股市經濟版

如上述般，日本商品市況持續疲勢的最大原因，自應歸因於實際需求的不振。最終消費六月曾經有些微揚升，四月再度回落。例如百貨公司銷售額，三月較前一年同期增百分之十二點一，四月僅增百分之九點六，五月以後，重現停滯色彩。交通罷工，天候不順，悉屬不利的影響，而春季調整工資僅止於百分之十五以下，一般消費大衆性恐兩後生活不易，於是又重行束緊褲包。

至於曾經在二、三月發揮刺激消費效果的官方需求也有愈行愈遠之感，原因在以每年三月爲底的舊會計年度訂單業已告一段落，從四月開始的新年度訂貨仍未到達具體階段，致使水泥，鋼材等項的需求無力增漲。

與之同時，由於民間設備投資的停滯不前，機械訂單四月較前一月迅速減少百分之廿八點二，投資意欲續在冷却之中，不能抵住現在市況，也爲未來的前途帶來不安。

一向在不景氣時期能夠支撐市況於不落的輸出，竟在最近階段之中也呈現出一落千丈之勢。今年五月的輸出簽證額居然創出十二年以來首次低於前一年同期的不良紀錄，鋼材、化學製品，非鐵等項所發生的影響頗大。尤其，去年曾首經次寫下「輸出百億美元商品」的鋼材出口紀錄，最近已有每下愈況之勢。粗製鋼的輸出，在明年六月以前也將繼續加禁止，愈形加重內需不振的頹勢。

國際商品行情的下跌，也屬壓迫日本市況軟化的重大因素。以鋼、鉛暴落爲首，由於全球性的增產，黃豆、小麥、砂糖等主要農產品聯袂下跌，代表國際商品行情的路透指數，四月一度回升至一〇九九百分點，目前再度下降到一〇〇·六〇百分點。

但是目前的市況疲軟情勢，究將持續到幾時？就通盤而論，儘管春季調整工資止於較低水準的漲幅，仍將形成各企業成本上升的因素。即使在春季調整工資以前，已有爲數百分之六十的企業表示，今後勢須提高產品價格，但受到日本政府呼籲各廠家應該竭力自行約束以及日本內需不振的影響，致令始終逡巡不前，但很多企業已有經營不易之感，預料，未來若有漲價旋風吹來，各廠家必將乘機而動。

且由於最近景氣的回復遲緩，預料中、日本官方必將格外進一步採取揚升景氣措施。經過兩次降低重貼現率以後，並未能對市況的刺激產生何等作用，日本政府必將繼續發動第三次不景氣對策與第二次降低重貼現率，一旦這些對策產生相乘效果之際，各企業自必乘機調整產品行情，隨此，市況即有衍枝疾走的可能。

即使就短期情況而言，商品市況每有自律反轉的週期性。根據過去的經驗，商品行情每以七週爲一單位下降（一九七三年八月至十月，一九七四年一至二月），爾後即一度回揚。據分析，七週之中，屬於經銷階的庫存常能整理一次，最近一次的下跌，從四月末開始以來，業已有六週之久，徵諸往例，又將逢迎自律反轉之時。也因此，日本有關人士也在強調，官方採取景氣對策之際，不宜祇顧慮當面的動向，顧須立定長遠展望，慎重從事。

漫談印尼的烟草業

—玉鵬—

耶加達通訊：印度尼西亞烟草——烟葉品質之佳，在世界上久負盛名，製成呂宋烟，尤屬上佳材料。印尼烟草農園每年從烟草的輸出所得外滙，一向居於重要地位。它除了一方面供國內大量消費，全國香烟工廠林立，到處皆是抽烟成癮之人，而另方面提供外國不斷增高的需求。

種植烟草必須有頗鉅的資金，和細心護理與栽培。因此大部份均由國營經農園經營。照理，種植烟草的收穫，對於普通農人來說，頗是可觀，何況從這一門專業中，至少可吸收數十萬的人工和加工工業的勞動力，對於國計民生，獲益甚大。

印尼盛產烟草的中心，以爪哇島最著，此外算蘇北日里烟草，東爪的麥思堂烟草和南蘇拉威西、碁厘、龍目各島上所產的維琴尼亞烟草（草種原自美國）伏斯登蘭登烟草，巴腊安、安海漳、梭羅克、索明、克杜和萬由瑪斯等烟草種類，數十種。

每年獲益數百億盾鉅欵

印尼烟草在國外市場上，可一較雌雄，成爲強有力勁敵的是非洲的喀麥隆，歐洲的義大利，南美的巴西和近鄰菲律賓四國所產的烟草，其中尤以喀麥隆烟草的競爭，對於印烟草市場產生了很大的威力。但是到目前爲止，印尼烟葉，特別是用作製造呂宋烟一類的烟草，依然在國際市場上居首席地位。

據國家統計局估計，印尼從烟草出口得獲取的外滙，每年平均約達兩千五百萬美元，再加國內製造的香烟和製造克烈德丁香烟、呂宋烟等香烟製造烟業之烟稅總收入，每年大約可得兩百萬萬盾之鉅（按：以四百十五盾折合一美元），數目誠是驚人。

蘇米特羅烟草政策阻碍大量輸出

印尼烟草在早些時期的輝煌進展，由於荷印殖民地政府的強迫種植，和獨立後的適應需要，自由購消，使烟草達到最高份量。但自一九六九年印尼烟草開始受到外國強力競爭，促使印尼烟草沒法在國外，像以前一樣以混雜性品質傾銷，再者蘇米特羅博士任商業部長期間規定，印尼烟草輸出必須全數在不萊梅（西德）的「烟草市場推銷中心系統」拍賣，尤其規定所謂：「烟草輸出組合成份」嚴格任令烟葉輸出的特等品質，管一度（一九六九——七二年之間）使烟草輸出業停滯。

蘇米特羅的這個夾住烟草輸出商的「組合成份」措施的採取，據他當時的說明是在挽救印尼烟草在百萊斂與外國競爭的漸處下風，必須有特優品質加以壓制，再者就是爲了拍賣時的工作的順利。但是當時且引起印尼烟葉出口商界的一片大動盪。

上述「組合成份」規定輸出品質爲上葉（DECK OMBLAD）廿巴仙，優質中葉FILLER五十仙，中等庄下葉FILLER卅巴仙。但是事實上，上述成份並不實際，因爲烟草樹每枝擁有五片上葉，六七片中葉以及五片下片，通常輸出商從耕農手中買來，已經過砌幼成烟絲的混雜性烟草，已無法分辨什麼上中下葉（只要不腐壞。）如商長上述規定，不說再予標選已不可能，而且費用超過成本，賺錢其次，虧空之大勢將抹殺輸出商人的血本，烟草不能裝運出口，祇有坐以待斃，遂使上數年烟葉輸出有停滯現象。

現商長改進中的輸出條例

一九七三年蘇米特羅被調任別部，現商長在對於葉輸出方面的措施，除如法包辦上述條例，即於草輸出必須由不萊梅的「於草市場推銷中心」統一拍賣，和原有的「輸出組成部份」稍加改進。如給予商人事先要求耕農在於葉砌絲前加以上、中、下葉的分別工作，和如在不萊梅拍賣不完的於葉可以輸出別國。

關於現有的菸草市場推銷

如上所述，印尼不論是國營農園，還是私營民間企業所產的菸草，皆必須通過西德不萊梅「市場推銷中心」拍賣給各國買客（其中銷往美國、西班牙、日本、中東者則除外不在此例）。通常先由國外的大企業全部收購印尼輸出的菸草，而負責收購者有三，即負責收購國營菸草農園產品的PITH，專門收購民間菸草的PERRIN和專門收購國營菸葉出口商企業外銷品質優庄於葉的TERMINDO和一家西德GMBH經紀商組成的統購機構連同設在西德的「印尼菸草國外推展委員會」共同執行拍賣工作和下列職責：(一)保全印尼菸草市場的推展；(二)統籌拍賣場內外活動的順利實施工作；(三)負責印尼菸草輸出商寄運經費，接領、儲存以及爭取拍賣場上的最高價格，並設法廣大市場；(四)按時報告存額，新領貨數或經賣出之菸草數目；(五)提供市場動態之情報等。

西德不萊梅國際市場烟草拍賣情況

在西德不萊梅之菸草拍賣的進行，列屬國際性質，每年分二期拍賣，第一期在每年五月份至八月份之間，第二期則在每年的九月至拾一月份進行。

拍賣之前，先由印尼菸草市場推銷中心向各國於草工商企業分發兜售通知，然後由所有買客參加投標（秘密性），即德語稱爲INCHRIJVING或BINSHREIBUNG，經揭曉的最高出價賣給買方。餘下賣不出的於草，歸由不萊梅的經紀商做仲介，零售賣出。

今年國際市場呈現不穩氣氛

一九七五年度印尼於草參加首期第一次（五月十五日）及第二次（六月十九日）共售出蘇門答臘庄煙草一萬六千三百卅九捆（第一次售出八千五百廿一捆，第二次售出七千八百四十八捆），分由丹麥、德國、荷蘭、法國、英國和瑞士煙草工商界所採購。

根據德意志聯邦共和國駐，加達商務代辦處公佈：由於目前一般經濟不景氣情況，遂使耕農普遍產生對於草收成的消極性估價，乃造成市場上不穩定氣氛。據說今年第一期第一、二次的消售量是三年來最低落的數目。

過去三年印尼菸草銷售量

印尼菸草經出口或在不萊梅拍賣的數量，根據印尼出口商聯合會中央秘書長安頓尼·林先生的說明，印尼前三年的菸葉銷售量，茲誌如下：

年份	出口量（銷售量）（各年度之第一期消售量）
一九七二	二二一·九九二捆
一九七三	二三八·〇四五捆
一九七四	二六一·三七〇捆

至於國內銷量，提供各煙廠及人民所需之數量，每年平均達卅五萬捆（按印尼通常裝於草用竹捆，每捆一百廿支籮庄）。

遠東貨運協會屬下船隻
蘇彝士運河附加費將降低至百分之六

遠東貨運協會宣佈其屬下各輪船公司將蘇彝士運河附加費由百分之七點五降低至百分之六。燃料調整費亦將由百分之二十二點二三減至百分之二十點零八。

上述兩項減價將自明日（六月三十日）起生效。

蘇彝士運河附加費合計在運費之內，此次降價是暫時性措施，到適當時間將根據情勢需要再行檢討調整。

遠東貨協成員公司在考慮全部有關因素後始決定降低蘇彝士運河附加費，該等因素包括船舶利用運河之能力，額外保險費及運河稅等。

我國經濟部長孫運璿指出
今年經濟成長率將可達到百分三

我國經濟部長孫運璿昨天表示，由於外銷情況好轉，今年我國經濟成長率將可達到百分之三的目標。

他在接受記者訪問時指出，今年上半年，國際經濟情況，雖受去年國際經濟不景氣的影響，第一季恢復程度稍爲緩慢，但進入四月以後，由於國際經濟逐漸好轉，我國業者接獲的訂單增加，工業生產率提高，至五月底已恢復去年上半年的水準，六月的工業產銷仍繼續增長，顯示我國的經濟發展甚具潛力。

他說，六十四會計年度將在本月底結束，七月起進入新的會計年度，政府爲迎接景氣來臨，將積極推動各項經濟建設措施，並配合工商業擴大推展外銷市場，加強對外貿易。

他分析當前的經濟發展情勢時說，去年我國受世界經濟不景氣的影響，自下半年起經濟發展直走下坡，今年隨着景氣的復甦，下半年起則可加速回升。

他說，今年的經濟成長率可達百分之三，超過去年的零點六，他以工業生產指數分析經濟復甦的情形時指出，今春起，工業生產逐漸好轉，四、五月間指數上升幅度加大，今後在國際經濟復甦及國內工業生產情況好轉的情況下，下半年經濟成長速的度將超過上半年。

股市閒話 凌雲

英鎊暴跌英股下瀉
港股市勢亦被冲淡
交投疏落週來成交僅億餘元

厚互見，美股雖升，但英股却下跌，這是由於英國經濟動盪，英鎊不斷急降，經一週不斷的下跌結果，使到英鎊實際貶值達到百分之二十七點六最高點，由於英鎊急降使英股下瀉，在倫敦上市之港股亦急降，本港股市，在週初一支獨秀，但週中打後即告轉弱，成交總值僅得一億四千餘萬元，恒生香港指數收三二五·〇九，升二點，遠東指數收一六七一·一五，升一〇·四五，金銀綜合指數收二七·七四，金指數收二八·二六，銀指數收二八·一〇。

整週來說：指數尾盤雖比前週畧升，但大勢來說，一片疲弱，看來週一開市，仍未許樂觀。茲將一週走勢檢討如下：

週一外圍行情休息無報，港股市買意稍盛，成交總值畧增爲四千九百六十萬元，行情普遍上昇。香港恒生指數上午報三三〇·四九升七·四〇，下午報三二九·五九，較上午跌〇·九〇，全日升六·五〇；遠東指數報一六三七·四三，升三六·七三；金銀綜合指報二八·一七，升〇·四〇；金指數報二八·七二，升〇·四一；銀指數報二八·四七，升〇·三八。

是日走勢，上午值錢上昇，午後，有獲利回吐，行情小回，但一般收市價普比前市爲高。計：置地收六·九五元，大昌收〇·八五元，新鴻基收三·二七五元，新鴻基証券收一·六四元，合和收一·六八元，新世界收一·四四元，怡和收二·三五元，和記收二·四元，滙豐收一六·七元，恒生收一〇〇元，港燈收三·五二五元，九燈收一四·二元，煤氣收一三·二元，電話收一七·一元，九倉收一二·一元。

週二外圍行情榮辱互見（倫敦週一港股收市價如下：滙豐一六·二〇五元，怡和二·一〇五元，和記二·三九五元，會德豐三·七五五元，置地六·八六〇元。），本港股市交投冷靜，成交總值僅得二千三百四十五萬元，行情午皮微順。香港恒生指數

二·六〇，全日跌二·九〇；遠東指數報一六一九·一九，跌一八·二四；金銀綜合指數報二八·〇〇，跌〇·一七；金指數報二八·五八，跌〇·一四；銀指數報二八·一九，跌〇·二八。

是日走勢，買賣兩開，慢性靠淡，一般收市價普遍畧低。計：置地收六·八五元，新鴻基收三·二元，新鴻基証券收一·六一元，合和收一·六四元，新世界收一·四二元，怡和收二三·四元，和記收二·三五元，滙豐收一六·五五元，恒生收九五元，港燈收三·五元，九燈收一四·五元，電話收一七元，九巴收五·二元，油蔴地小輪收一〇·八元，九倉收一二元，黃埔船塢收五·三五元。

週三外圍行情榮辱互見（按：倫敦週二港股收市價如下：滙豐一六·二二元，怡和二三·一元，和記二·三元，會德豐三·七五五元，置地六·八元。），港股市承着前市頹勢，交投仍靜，成交總值僅二千五百三十四萬元，行情慢性下跌。香港恒生指數上午報三二四·三八跌二·三一，下午報三二四·八五，較上午升〇·四七，全日跌一·八四；遠東指數報一六一六·四二，跌二·七七；金銀綜合指數報二七·八二，跌〇·一八；金指數報二八·三八，跌〇·二〇；銀指數報二八·〇六，跌〇·一三。

是日走勢，慢性下跌，但跌幅不大，一般收市價普比前市畧順而已。計：置地收六·八五元，新鴻基收三·二二五元，新証收一·六二元，合和收一·六五元，怡和二三·一元，和記收二·

二五元，九燈收一四·五元，煤氣收一四元，電話收一七元，中巴收五·二元，九倉收一一·八元，油蔴地小輪收一〇·九元。

週四外圍行情多堅硬（按：倫敦週三港股收市價如下：滙豐一六·四三五元，怡和二·一二五元，和記二·三五元，會德豐三·八二〇元，置地六·八六〇元。），本港股市，交投仍靜，成交總值爲二千一百六十一萬元，但行情普見微昇。香港恒生指數上午報三二七·六八升二·八三，下午報三二六·七二，較上午跌〇·九六，全日升一·八七；遠東指數報一六二〇·七七，升七·三五；金銀綜合指數報二七·九七，升〇·一五；金指數報二八·五〇，升〇·一二；銀指數報二八·三〇，升〇·二四。

是日走勢，先揚後軟，上落幅度甚微，一般收市價仍比前市畧高，計：置地收六·八五元，新鴻基收三·二二五元，新鴻基証券收一·六三元，合和收一·六六元，怡和收二·三三元，和記收二·四元，滙豐收一六·五元，恒生收九六元，港燈收三·五二五元，九燈收一四·九元，電話收一七元，九倉收一一·八元。

週五外圍行情榮少辱多，美股升一點多，日股跌三十點多，英股跌近十點（按：倫敦週四港股收市價如下：滙豐一六·三五元，怡和二·一一元，和記二·三元，會德豐三·八五元〇），本港股市交投仍弱，成交總值爲二千五百三十二萬元。香港恒生指數上午報三二五·九一，跌〇·八一，下午報三二五·〇九，較上午跌〇·八二，全日跌一·六三；遠東指數報一六一一·一五，跌九·六二；金銀綜合指數報二七·七四，跌〇·二三；金指數報二八·二六，跌〇·二四；銀指數報二八·一〇，跌〇·二〇。

是日走勢，牛皮帶淡，一般收市價與前市相差不大。計：置地收六·八元，大昌收〇·八二元，新世界收一·四一元，合和收一·六三元，新鴻基收三·一二五元，新証收一·六二元，滙豐收一六·五元，恒生收九五元，港燈收三·五元，九燈收一四·六元，電話收一七元，九倉收一一·七元。

瓦通紙貨源短缺
正醞釀調整價格

本港近來瓦通紙品業，因芯紙貨源短缺，現正醞釀調整價格。據有關廠家透露：本港瓦通紙品業，年來深受原料價格衝擊，維持極感困難。芯紙爲該業製作主要原料之一，由於去年價格受各地跌破成本在港銷售，因此紙品製造商爲避免損失故存貨甚少。本年度上半年之實價約爲七百餘元。而目前則高達一千元以上。不特漲幅鉅大，且貨源短缺，是故有部份紙品廠平日訂價過低者，已準備調整合理價格。

產油國與用油國將研討
新興國家地區經濟發展

歐洲共同市場要員指出，除非貧富國家之關係有激變，否則新興國所瞻望之經濟遠景將甚黯淡。此外，朝向新經濟秩序之進展也可能遲慢，除非在此種新秩序下視新興國爲重要之伙伴。

此乃歐洲共同市場之若干位重要官員之意見。他們是在評論產油國與用油國現正在籌備大規模會議之談商，與今年九月討論新興國問題之聯合國大會特別會議。

籌備大會之工作已於上星期在紐約開始進行。其所牽涉之基本問題殊多，例如技術與財富，由富國轉至貧國之問題，與貿易及工業之合作問題等。因問題艱難，此間之官員們大都不敢樂觀，不信籌備會能有迅速之進步。

此等官員謂，要此等會議聽得入耳，唯一方法是由新興國家給他們以一點顏色看看，有原料便有筋力。

據世界銀行報告，今年新興國家至少需要五百五十億美元以付其輸入品（包括石油）之賬，迄今，工業國與產油國所答應之援助僅得二百五十億美元，留下一個幾無法填補之大缺。

歐市之發展援助長哲森近日曾告訴訪員們謂：唯有富國在貿易上給與較好之優待，方能助貧國彌補此缺，此亦爲世界銀行長麥納瑪拉於本月在巴黎向西方工業國會議所提出之一個主要主張。

哲森亦曾參加會議。他預料，如果現狀仍然無改，則新興國之經濟前途將呈黯淡。

哲森深能了解貧國之困境。在他推動之下，共市之政策是要幫助備受能源危機打擊之貧國。他並曾發起歐市之貿易與援助大會，邀四十六個新興國到羅馬開會。

他覺得富國做得不夠，連自己之經濟秩序亦凌亂，其結果是，新興國必須增加其輸出以求生存，他們不僅備受打擊，連以前所賺者亦可能輸光。

工業國之通貨膨脹，一波未平，一波又起；每次波瀾，均使新興國之經濟受損。

但工業國亦身受困難，因爲他們須支付巨額油錢，工人又嚷着要加薪，而世界貿易與貨幣則瀕於崩潰。

哲森解釋道：唯有同時改善經濟進步所包含之各項因素，包括貧富國在貿易、工業、技術與社會事務方面之合作，方能使貧國走上富庶之路。

但他覺得此時難望有此進步。

他說：最樂觀之人所能期望者是分別成立各種協定，例如某種原料之貿易協定，及財政援助貧國之協定等。

但其他官員覺得，連某種商品之協定亦將難得，最好之協定亦將不甚有效。他們的論調是，關於工業上之某種原料與某種糧食如麥，若不拉進共產國家，則無法順利組織世界市場。

他們指出，現時之國際貨幣制度是以國際貨幣基金與由各國中央銀行行長所組成之董事會爲重心，撇開整個共產集團。

再者，西方國家對於若干問題亦有爭執，例如以美元作爲國際貿易單位之問題，以黃金作爲外滙基礎之問題，如何籌錢應付貿易逆差之問題等。如上所述，均爲國際付欵制度之基石。

產油國已揚言，他們將用國際貨幣基金會之特別提欵權以定油價而不用美元與黃金。

歐市委員會最近發出一份關於產油國談判之報告書，內中亦提議以一中立單位過賬，以克服困難。在通貨膨脹時期，被用於國際貿易之若干國家之貨幣時常落價。

產油國與新興國貧表明，他們要人人討論促進經濟發展之一切因素，包括原料、糧食、工業合作與其他方面之合作。如此，他們才願討論石油。

此間官員謂：欲勸共市各國政府答應新興國之要求倒還容易，但共市國家之有躊躇乃因他們不欲太過與美國立場作對。

美國人極不願討論關於新興國之林林總總問題，恐因此受累。德國人亦有此躊躇。

風濕骨痛　物理治療　功効顯著
靜電健康器　每套 $395
台灣民生物產有限公司　九龍尖沙咀總店：營業時間：上午十時至下午七時
旺角分店：灣仔分店：及北角分店：營業時間：上午十時半至下午九時半

人人可讀　招日夜校各科及商科中學各班新生
立案 香港商科語言書院
被稱爲規模最大及師資最好學府　本校代各界翻譯各國文件
安德烈博士·校監：伍王玲平·校長：伍楚生博士主理
語言科：各級英語會話·日文·劍橋大學　英文拼音班·法文·英文科文憑班　英文專修班·德文·GCE英文班　西班牙文·國語·TOEFL班
技藝科：裁剪全科　廣告畫裝飾設計
文商科：中英打字·電腦打孔·香港稅例　聽覺打字·中英簿記·出入口文員班　中英會計·數理專修·L.C.C.文憑班　英文速記·珠算全科·PITMAN文憑班
商科中學部：F.1.F.2.F.3.F.4.F.5班　畢業可參加香港政府會考及英國各大學會文憑本校並介紹就業
本校新書自修必讀各大書店均有代售
基礎日語會話（附日人錄音帶）全套$25
日本語商業會話（日人錄音帶）全套$30
初級德文會話（附德人錄音帶）全套$30
高級英語會話（附英人錄音帶）全套$28
中級英語會話（附英人錄音帶）全套$25
基礎英語會話（附英人錄音帶）全套$25
語音學：即英文拼音附英人錄音帶　全套$25
珠算大全：精簡易學實用準確每冊$3元5角
保証成功
正校九龍彌敦道603-609新興大廈三樓3-858440＊二校彌敦道593-601廖創興銀行大廈五樓3-850364＊三校彌敦道687-689三樓3-945747

香港標準商科外文學校
教育司署立案　招七月份新生　七月四日開課
校址：北角英皇道425—431二、三樓全座電話：H611601
英廣內打 商 高 裁 商 別出件珠 成 英 英 日法
幕告設字 業 級 剪 業 文口計 本 語 文 文文
班室計班 簿記 會計 全科 信扎 速記文價算 會計 會話拼音 班班

招生
中環嘉咸街舖　適合各行商　樓下號43

招租
尖沙咀地王 餐廳出租 豪華 免頂　面積約三千方呎地下 一樓相連 即可營業

中聯搬運公司　專門搬屋　香港H-627922 628973　九龍K-333560 333532　K-632345 628647

商業

善補靈藥　外施　老牌妙藥　知名遠

醫藥
專科中醫 喉 吳景雲 擅醫
喉痧 喉癰 喉瘡 喉爛 喉癬 陰虛 雙單 喉症
館址：旺角亞皆老街三十八號三樓　先施公司九龍分行對面
若非確有特長 安敢獨醫一味

德法烹飪學院
新法教授出國謀生技術易學速成收費平有證書
旺角彌敦道494—496號晉利商業大廈21樓全座
冷氣課室歡迎參觀索章電話K 306427

工商晚報 分類廣告
銷數廣 效力大 收費廉
每段 每天三元
凡涉及法律性廣告，請携同身份証來本報辦理刊登手續。
洽刊處
（一）中區辦事處利源東街八號地下　電話：二三五四九五·二一三三八
（二）灣仔分城街八十號本報廣告部　電話：二七九三〇七·二八〇七〇八
（三）彌敦道壹零零號東英大廈式零壹室生記租務處
（四）旺角荔枝角道廿二號東興大廈生記租務處
（五）油蔴地上海街三壹九號
（六）九龍城周生生珠寶金行有限公司（太子道四三二號）
（七）青山道周生生珠寶金行有限公司（青山道三二六號）
（八）油蔴地周生生珠寶金行有限公司（彌敦道二一一號）
（九）旺角周生生珠寶金行有限公司（彌敦道七〇七號）
（十）深水埗周生生珠寶金行有限公司（大埔道四七號）
（十一）佐敦道周生生珠寶金行有限公司（佐敦道廿七號L）
（十二）紅磡周生生珠寶金行有限公司（蕪湖街九九號）
（十三）荃灣周生生珠寶金行有限公司（荃灣青山道一九九五號C）
（十四）元朗周生生珠寶金行有限公司（元朗青山道八十七號）

工商晚報

體育

七人足球賽續上演
旺角場仍爲十一仗
四時半開火打到過十點

華人七人足球賽今天繼續上演，下午四時半起在市政球場舉行十一仗，票價一律二元，秩序如下：

今日之戰

第一場下午四時半：龍門甲對中健乙。
第二場下午五時：東昇乙對九巴乙。
第三場下午五時半：駒騰對華雄乙。
第四場下午六時：凜然乙對警察甲。
第五場下午六時半：圖穀甲對五一七乙。
第六場下午七時：穩成乙對中華甲。
第七場下午七時半：凜然甲對華雄甲。
第八場下午八時：冠雲對瑞聯。
第九場下午八時半：藍田甲對中華乙。
第十場下午九時：中青對同福甲。
第十一場下午九時半：傑志甲對同福乙。

足聯本年華人七人足球賽昨天揭開戰幕，今天繼續舉行十一場初賽，得勝的十一隊，連同昨天十一伕的勝利者晉入複賽。

今天的十一場初賽中，第二場的東昇乙對九巴乙，第八場冠雲對瑞聯兩伕的對賽隊，實力上都十分接近，定有激戰。不過，根據各隊在華人聯賽的演出來看，則以東昇乙與瑞聯較佳，如踢出水準，分別擊敗九巴乙與冠雲有望。

第一場龍門甲對中健乙，前者有分與無分球員均擁有不少好手，後者人腳非强，這一伕，當心龍門甲勝算高。

第三場駒騰對華雄乙，第五場圖穀甲對五一七乙，第六場穩成乙對中華甲，第九場藍田甲對中華乙，第十場中青對同福甲，第十一場傑志對同福乙，對賽隊實力都有距離，演出正常的說，駒騰、圖穀甲、穩成乙，藍田甲、同福甲、同福乙諒可分別告捷。

第四場凜然乙對警察甲，第七場凜然甲對華雄甲，本來也是甚有均勢的賽事，但依照形勢來看，擁有不少好手的凜然隊，將會把主力放在甲隊上面，若然，則第四場的警察，第七場的凜然甲就勝算頗高。（長風）

中圈動態

各會組軍密鑼緊鼓
南流仍是兩路雄師

雖然距離球季開始的期間仍有兩個多月，但球會的組班已是密鑼緊鼓。自從本月十日足總發出球員註册紙，二十天以來各會已辦妥球員註册手續者爲數不少。「巨型班」之中，南華與流浪兩隊業已形勢大定，流浪仍可能向蘇格蘭聘來新將，而成爲該隊鋒線的犀利武器。以目前的人選而觀，則這枝門志堅强的勁旅，來屆不祇仍可與群雄爭衡。而且預料也會吸引較多球迷捧場。

南華上屆雖然祇能打入聯賽四强及獲得「總督盃」亞軍，但每戰必拼的精神，極爲球迷所欣賞，照上屆的演出看，南華仍是一枝守優於攻的球隊，主要的原因「箭頭」這種情形來屆能否改進，仍要看後起球員能否迅速長成？在甲組球隊之中，南華爲來屆組軍最順利的一隊，上屆球員，除了梁金發，陳錫祥下山投入元朗外，其餘仍繼續效力，故該隊的註册紙也最先送入足總，齊將之中，守門員有黃金福，盧紹昌，後衛駱德輝，羅桂生，梁兆華，蔡育瑜，陳世九，中場陳國雄，頫汝楓，葉尚華，前鋒馮志明，尹志强，黃文偉，施建熙等十四人，新加盟者則有由元朗投入的梁能仁，後起球員莊培義及李少培，來屆亦被提升甲組，從人選看陣，與上屆並無多大變動，由於梁能仁加入，中場球員的調動較爲容易，葉尚華很可能被派「開上前鋒」，而担任攻擊的「箭頭」，如果尹志强來屆有理想的進展，則過去一年以踢「防守足球」爲主的南華，今年秋涼以後很可能

南華的進攻最的强在南翼馮志强與施建熙，還可以從上屆球季看出，「少林軍」曾經爲了加强攻力，曾將馮志明移入中路作攻擊球員，由施建熙調充右翼，以陳錫祥担任左翼，這也反映出上屆內鋒攻勢不夠銳利，來屆兩翼人選的調動是否仍符理想，尚有待球季開始後方能找出答案，而內鋒葉尚華及尹志强今後的表現，亦與南華的攻力能否加强有關。尹志强仍屬年青，假以時日技術仍有進展，上屆季初對精工之役，盤過積奇而射入一球，誠令人好感，預料這員中鋒祇要肯潛心苦練，則前鋒未可限量，而李少培與莊培義，亦爲有前途的新秀，有自己操練場地的南華，來屆可望成爲一枝踢「進攻足球」的隊伍，由於它的防守力仍甚强，前鋒可無後顧之憂，祇要內鋒的攻擊力加强，則可爭首席的地位。

遜及韋羅比兩員發動攻勢的重心人物，雖然註册紙仍未送入足總，但來屆仍繼續爲流浪效力。而業已辦妥註册手續的舊將，則有李庶、黎榮富、宗啓明、麥哥利、李國華、云展健、郭家明、黎燿林。此外，馬迦祥「重返娘家」，許植强及張家平加盟，流浪業已有足够的人選，排出一個很强的陣容，雖則史丹頓已轉投加山，但流浪現時已有六個後衛的人材，不愁調動上發生困難，李國華將可移上中場，至於前鋒方面，看來仍須補充兵力，畢得利亦將會向蘇格蘭聘來新將，預料所選擇的對象將爲內鋒及翼鋒，森寶是否重來？仍待稍後始能獲知，然而流浪下屆聘來新將，勢必爲該隊鋒線的犀利武器。而且很可能於季初即有驚人表現。來港的「巨型班」，預料起碼仍有六隊，現時已有足够兵馬的南華及流浪，到了秋涼與球迷相見，這兩路雄師仍會受到廣大觀衆的歡迎。（文玲）

‧比利衝門‧擁有球王比利的宇宙球會，在北美足球聯賽出戰羅車士達球會時以三比零獲勝。圖爲比利（十號）衝門時，羅車士達的門將雅道（左二）把皮球接去。（合衆國際社無線電傳眞）

體壇雜聞

大東方開始組軍
舊將多願追隨「足主」和
黃銘雄新加盟更話要打爭氣波

大東方尋日派人去「波總」領咗十五份球員註册紙，午間「足主和」「教頭泰」就响某酒樓約晤一班去屆原有一羣嫡系的人馬斟介及辦理簽字註册手續，雖然有「黑柴」岑志强、「新牛屎」兩人決定投去「乾淨隊」、「敗家平」去做「流浪漢」、還有「矮仔焯」亦表示報到「家姐琴」懷抱打「車房班」。

但係還有「左脚榮」陳光榮、黃燊成成、「一脚波」、「肥仔密」、「沙僧衡」、「師生雄」、「青軍康」等尋日表示，但地打生不如打熟，決定繼續追隨「足主和」，同埋「教頭泰」爲大東方會効力，故此大東方尋日同齊將斟介，進行得很爲順利。

「香鷄」黃銘雄，一連兩年响「車房班」効力，雖然佢技術不俗，但由于「車房班」因爲「棄華從洋」，使到「香鷄」兩年來都係鬱鬱不得志，尋日「香鷄」對我透露：佢早幾日接到「家姐琴」給佢嘅信，表示佢可以自由轉會，「香鷄」話下屆爲「足主和」効力加盟大東方，而且佢還保證，經過兩年嚟嘅教訓，出年唔踢爭氣波唔係人，言下態度激昂。

在不完美的世界之中。世運前途多艱

【中央社譯稿】說到奧林匹克運動會從古代最早的競技開始，一直就爲接二連三的紛爭所困擾，或傷或死的意外事件層出不窮，世運會非但沒有成爲友好競技的場合，反而因此播下仇恨、嫉妒、國家主義、性別觀念、種族主義和商業主義的氣息。在一九七二年的慕尼黑奧運會中，以色列代表隊慘遭阿拉伯恐怖份子屠殺之事，前再度顯露出襲擾着每一屆奧運會的恐怖根源。

現在蒙特里爾奧運籌備當局的種種矛盾又已使全球的奧運觀察家深感困擾。

第一：比賽也許無法於一九七六年在蒙特里爾舉行，因爲罷工和物價的高漲已使會場的興建工程無法如期進行，即使世運會還可以在蒙特里爾舉行，但可能是在極簡陋的情況下舉行。

第二：世運會即使不在蒙特里爾舉行，還是可以設法在加拿大境內實施，將各項比賽分散各地舉行。

由於三年前慕尼黑奧運的死亡、權力政治，國家主義，濫用麻醉藥物及欺騙行爲的陰影在人們腦海中記憶猶新，有許多人現在提到奧林匹克運

故國際奧林匹克委員會主席布倫達治曾經說過：「體育速超政治」，他說：「體育就像科學和音樂一樣，是一種國際性的活動，在這個並不完美的世界裡，如果每當人類的法則一遭侵犯即必須停止參加運動的話，那將永無任何國際競賽可言。」

當然還有和布倫達治和他的繼任人祁禮年一樣的一些奧運鬥士，他們組成國際奧林匹克委員會，他們都是有財力、有影响力而且身份地位很高的人物。他們出錢，花時間提倡奧林匹克的理想但是換回來的除了批評以及每四年到某一個城市遊玩一趟以外，可說一無所獲。

對參加比賽的運動員而言，奧林匹克運動會使他有機會訪問另一個國家，也許並不因此而領略到另一種文化，並得以結交一批年輕的朋友。

但是，現在已有數目日增的運動員與改革者所組成的反對集團，他們認爲奧林匹克組織正在自毀前程。

除了慕尼黑慘劇之外，他們又指出運動器材商對運動員行賄，運動場上的黑權示威行動，對南

題，他們問道：「難道奧林匹克運動會就是攪這些事嗎？」

還有些令人深感悲痛的鐵幕國家的公然倡導職業主義，而美國則爲維持業餘主義的精神而努力使得美國的若干優秀運動員爲了顧及工作而未克撥出充分時間參加比賽。

幾乎，每一次的奧運會都會發生裁判偏袒的事件，在頒獎儀式中演奏國歌的問題也常爭論不休。

曾爲美國電視轉播慕尼黑世運會的育教家兼小說家席格曾批評說：「信不信由你，鐵幕國家居然利用運動方面的『表現』來『証明』他們的政治制度比較『優異』。」他們說「社會主義能令你跑得更快，跳得更高，長得更壯」（譯者按：舉世皆知，共黨選手都是經過長期職業訓練的）。

假如奧運會繼續持續下去，今後的運動會在形式與實質上必定會有若干的改變。今後當會加强安全措施以打消某些人欲以奧運會來達成進一步政治目標的念頭，運動員們已經開始就憂一九七六年的奧運會可能會因示威活動而瓦解。

國旗飛揚、國歌高奏、獎牌計分等民族主義色彩濃厚的措施，一九七六年的奧運或許還不致有此改革，不過，當會有些修改。

國際奧林匹克委員會主席祁禮年已經採取堅定的立場反對職業主義尤其反對可能參加世運比賽以外之運動項目的職業運動員參加比賽，另一方面，他則贊成業餘運動員在訓練期間可向僱主或奧林匹克委員會請領補償金，以免爲了運動而經濟拮据。

此舉將可抵消受僱於政府，或以美國的標準看來相當於職業運動員者所享有的利益。

國際奧林匹克委員會也計劃管制運動員的廣告，至少運動員作廣告是不許可的，但在同時，國際奧委會又已簽訂了自己的廣告合約譬如已經選定的奧運「官方」計時錶以及「官方」紀念品。

這種矛盾的廣告政策雙重標準的職業主義，政治的機會主義，排外主義以及其他濫用藥物的事例，祇要人類繼續舉辦世運會，問題仍將無法避免，但是强有力的跡象顯示，今後這些問題將不會像最近幾年裏那麽的明目張胆。（沿月嫺節譯）

夏令波冠雲人材盛
元朗又斟吳汝賢李國强
梁棠洪組軍將遠遊寶島

經過兩個禮拜嘅亞洲波後，本地波亦趣賽事熱鬧。足聯舉辦嘅「天熱盃」，又進入一番熱鬧，尋日嘅七人淘汰賽第一天，由于有十一場上演，可以講係連番好戲，而且又係僅收「兩皮」，眞係抵到爛，所以尋日有數千人捧場，一時之熱鬧也。

△冠雲這支小球老牌雄師，曾名噪一時者。因爲佢地以前曾擁有朱叔達、侯榕生等猛將，現時佢地雖然收山，但後一代人物已漸露頭角，鄧宜杰嘅仔「鄧沛强」、林汝順個弟君「林守焯」，技術甚有進步，尋日「校長」朱叔達表示：冠雲參加夏令盃足球賽，出年便可以全部起用子弟兵，亦可說是冠雲之後代。

「鄉村部隊」的元朗，雖然有「大口龍」同埋「仁仔」兩個離隊，但「九叔」趙玉全，同埋「酒業嘉」呢兩位統帥準備下屆爲「鄉村部隊」大幹一番，而且還有意思進軍埔頭，所以除有梁金發、陳錫祥兩人下山加盟外，還有胡順華及周皆然兩人投効，加上原有一羣舊將，雖然組軍算得上告一段落，但爲着擴充實力，尋日又約晤吳汝賢及李國强兩人斟介，慮書記昨午透露：吳汝賢已無問題，李國强則仍有待進一步「斟介」。

「殺菌棠」梁棠洪雖然季尾因爲與「大口崔」發生場上爭執而被停賽三場之「越季波牢」，使到佢連在「天熱盃賽」欲打林村，亦成請纓無路。但奇怪的「殺菌棠」連日來，依然密鑼緊鼓組軍，趁球季歇暑而拔隊往「寶島」台灣作友誼訪問賽，尋日我問佢組軍返國，你自己尚在被停賽，英雄無用武之地，佢話停賽最多唔出場，但可以任教練，返國日期亦定于下月中旬啓程，而且還叫我到時去送佢機添。（凌廣）

十一場七人足球
戰況昨呈激烈

【本報訊】香港華人足球聯會主辦的七人足球賽，昨在旺角市政球場揭幕，首天十一場賽事結果如下：第一場九果甲勝林村甲，一比一（角球二比一）。次伕卜公乙勝藍田乙，二比零，第三場東昇甲勝九果乙，一比零。第四場美青甲勝傑志乙三比一。第五場圖穀乙勝卜公甲，一比一（角球二比一）。第六場九巴甲勝黃大仙乙一比零。第七場錦文勝黃大仙甲，一比一（角球二比一）。第八場美青乙勝中健甲，三比零。第九場龍門乙勝五一七甲，四比零。第十場穩成甲勝市政，二比一。第十一場林村乙勝電話，二比零。

市政場昨日觀衆一千一百九十六人，收入二千三百九十二元。

首伕九果甲對林村甲，林村甲陣中擁有多名甲組好手，上半場由梁能仁射入一球，下半場九果甲反攻，連續過得兩隻角球，并由鄭國權建功扳平，九果甲遂與林村甲賽和，但憑二比一角球獲勝。

（九果甲）
衛東山
劉金明　李榮森　游安
張志强　龔文亮　鄭國權

次伕卜公乙對藍田乙，藍田乙上半場曾有一次十二碼罰球機有，但余國財宴客，下半場卜公連入兩球，以二比零擊敗藍田乙。

（卜公乙）
甘乃泉
周國雄　胡渠根　陳世興
馮樹德　尹志强　李家棋

第三場東昇甲與九果乙上半場混戰互無輸贏。下半場東昇甲由張志光射入一球，而以一比零告捷。

（東昇甲）
鄭十賢
余國森
張志光　鄭志安
王健文　徐國安　余英傑

第四場美青甲實力較傑志乙優，上半場各一平手。下半場美青甲李龍基連入兩球，以三比一勝傑志乙。

（美青甲）
王發德
鄭耀南　李培南　黃城新
周　榮　李龍基　何耀强

第五場卜公甲與圖穀乙實力接近，上半場雙方無入球，以一比一角球拼和。下半場兩分，圖穀乙李炳雄得鄭子健傳球建功，六分鐘卜公甲畢偉康一記遠射扳平，完場前兩分，圖穀乙追得角球，雙方遂以一比一打成平手，圖穀乙卻以二比一角球獲勝。

（圖穀乙）
馮堅毅
李炳雄　林守輝　張志培
譚寶華　鄭子健　梁傑榮

第六場黃大仙乙對九巴甲，二分黃大仙乙後衛擺烏龍先失一球。下半場雙方混戰，再無入球，九巴甲遂以一比零勝黃大仙乙。

（九巴甲）
巫毓明
趙賜强　馬興强　梁彼德
李祺坤　黎勝娣　楊健榮

以我所見

華人聯賽現勢

於本月九日揭幕的華人足球聯賽，雖然因上演亞洲盃外圍賽而時斷時續，但到現在，已比賽過廿五場。比賽較多的一隊且已三度出師，否則亦至少比賽過一場，茲將廿五伕戰果分錄如次：

（華字組）東昇勝冠雲五比四，中青勝林村一比零，冠雲勝同福一比零，同福勝東昇四比一，冠雲勝中青四比零。

（人字組）漢英勝九果二比零，駒騰和龍門零比零、穩成勝龍門四比二，龍門勝漢英二比一。

（足字組）華雄勝市政二比零，傑志和美青一比一，市政勝電話二比零，美青和華雄零比零。

（球字組）瑞聯勝圖穀四比二，卜公勝藍田五比二，圖穀勝中健六比零，瑞聯勝藍田二比零。

（聯字組）凜然勝公民五比三，息影勝五一七，七比一，凜然勝中華四比零，息影和公民零比零。

（賽字組）中巴勝九巴三比二，黃大仙和錦文一比一，警察勝中巴一比零，黃大仙勝九巴二比一。

目前各組的形勢，華字組是冠雲、同福與東昇三强爭霸，人字組則以穩成、龍門、駒騰較佳，足字組華雄比賽兩場，一勝一和未嘗一敗高據首席，球字組是瑞聯、卜公兩强爭出綫，聯字組凜然兩戰兩勝一枝獨秀，賽字組黃大仙與警察兩强對峙，將來兩隊碰頭，不失爲這一組出綫權爭奪戰，茲將到昨天止各組各隊成績分錄如下：

（華字組）

隊名	賽	勝	和	負	得球	失球	積分
冠雲	三	二	○	一	九	五	四
同福	二	一	○	一	四	二	二
東昇	二	一	○	一	六	八	二
中青	二	一	○	一	一	四	二
林村	一	○	○	一	○	一	○

（人字組）

隊名	賽	勝	和	負	得球	失球	積分
龍門	三	一	一	一	四	五	三
穩成	一	一	○	○	四	二	二
漢英	二	一	○	一	三	二	二
駒騰	一	○	一	○	○	○	一
九果	一	○	○	一	○	二	○

（足字組）

隊名	賽	勝	和	負	得球	失球	積分
華雄	二	一	一	○	二	○	三
美青	二	○	二	○	一	一	二
市政	二	一	○	一	二	二	二
傑志	一	○	一	○	一	一	一
電話	一	○	○	一	○	二	○

（球字組）

隊名	賽	勝	和	負	得球	失球	積分
瑞聯	二	二	○	○	六	二	四
圖穀	二	一	○	一	八	四	二
卜公	一	一	○	○	五	二	二
藍田	二	○	○	二	二	七	○
中健	一	○	○	一	○	六	○

（聯字組）

隊名	賽	勝	和	負	得球	失球	積分
凜然	二	二	○	○	九	三	四
息影	二	一	一	○	七	一	三
公民	二	○	一	一	三	五	一
中華	一	○	○	一	○	四	○
五一七	一	○	○	一	一	七	○

（賽字組）

隊名	賽	勝	和	負	得球	失球	積分
黃大仙	二	一	一	○	三	二	三
警察	一	一	○	○	一	○	二
中巴	二	一	○	一	三	三	二
錦文	一	○	一	○	一	一	一
九巴	二	○	○	二	三	五	○

（長風）

華聯隊昨舉行首次集訓，備戰即將來臨之港、泰、印尼三角賽。圖爲昨午到場集訓之球員合照。（李就攝）

彩色球壇

並非一節淡了三墟
好波節目如走馬燈

由「唐人脚波聯會」（華足聯）舉辦嘅「港、印、泰」三角波，仲有五日就敲响頭鑼，禮拜四（七月三號）先由「本地唐人聯軍」打「印尼兵」，又到禮拜六（五號）就由兩支「外友」打其「異地爭盼波」，禮拜（六號）乃由「唐人職軍」對「暹羅脚」也。呢吓「三角波」好在唔係收得貴，只係「本地啊波」價錢，分收十皮，七皮，五皮，三皮等四種，個D預售飛就由禮拜二（七月一號）開始公賣，既然收得咁平，預料都會收得吓者，「唐人脚波聯會」都怕唔駛蝕本卦？不過，呢次D宣傳資料就認眞「油䁪地」，做得慢吞吞，賽會到而家只係發過「暹羅兵」個隊名單，打先頭個隊「印尼兵」就搵個字瞄吓都未有，此乃「執輸自誤」，唔關人事者，但望賽會快趣D發表齊D名單俾D捧場迷哥睇吓，然後至話有冇信心去買飛捧場也。

講起「暹羅兵」個十八件「打波人仔」同五個「頭頭」之「橫頭單」，我就有D懷疑？事關個D名字又係好似熟口熟面者，後來抄番D舊紀錄，果然係大同小異，只不過譯音有D唔同而已。哼！好似舊年七月十四號同十六號嚟過响「垃圾波地」打兩場夜波，第一場就以兩個一皮贏咗「天熱杯聯軍」，第二場亦以「一對燈籠」摸和「唐人聯軍」，當時嚟咗十八件「打波人仔」同七件「頭頭」，個D名單乃譯成好似下面咁：領隊沙高，副領隊馬屬運，翻譯黃兆送，教練差陽等，但呢次「皇閭隊」寄俾「唐人脚波聯會」者只係得五個「頭頭」，領隊沙高，司庫地查，教練差陽就有譯錯，照一樣冇改變，但副領隊革鹿而家就譯華立，軍醫馬屬運就改譯爲馬索雲，另外嘅視察員：位那，同翻譯：黃兆送，呢勻就冇嚟，故此「皇閭隊」之頭頭由七位縮番五位也。

暹羅脚實力究如何
起佢底談來龍去脈

至於個十八件「打波人仔」，亦係有D譯音唔同者，照我查過之後，亦即係舊年黎過者有十五人，只係有三件唔係幾咁音者：而家我先將舊年由「唐人脚波聯會」正式公佈嘅「暹羅脚」名單譯成咁樣：「門神」派潘，二間：屬巴力，傑地，查啱甩，祖得，中場：巴路屈，亞龍，士地龐，前鋒：依力郁，比查，本泰，後備：屬令，屬巴，森林，查域，依拉邦，新公，馬鹿等。而呢次照「陳書記」發表而又有D相同者，好多都認爲應該係咁：白潘（即派潘）素巴力（即屬巴力），傑地查（一樣有變），雅力（即啱甩），朱達（即祖得），賓奴屈（即巴路屈），亞林（即亞龍），薛地逢（即士地龐），韋拉逸（即依力郁），比利查（即比查），桑泰（即本泰），素連（即屬令），猜華丹拿（即查域），此乃青年軍代表咁講。韋拉麗（即依拉邦），沈吉（即新公），其餘蘇勵邦或者即係森林（或屬巴），就只有江堂，派立呢兩件好似係（新丁），而舊年來過嘅馬鹿，屬巴（或森林）呢兩個（或三件）冇來而已。

好多時，主辦波隊嘅機構對於個D「打波人仔」之譯名因爲有話「統一公佈」，故此邇時你有你譯時我有我譯，當然睇去就有D唔同，査實亞甲即係亞乙，亞丙即係亞丁而已。呢次「唐人脚波聯會」對個D「暹羅兵」新舊只係一年就原全唔同咁譯者，認眞攞命之至，郁吓仲以爲「新仔」添，其實呢次嚟打「三角波」嘅「暹羅兵」皇閭隊，大部分都係「舊人」。我仲記得，但嗰舊年打過兩伕，表現最出色者乃「門神」派潘呢次譯過爲白潘（按：並非個年嚟督「手蛋隊」爭「隱仔盃」之「白潘」，個場之白潘就連開兩對「大東方」個場波做「麼化」冠軍）。同比利查是也，而「暹羅兵」乃打「死生生」（四三三式）者，個次之「唐人聯軍」，當晚亦擁有「神經刀」、「氣袋雄」、「奚猪華」、「長人輝」、「湯仔國」、「俸仔」、「摩囉平」、「奉子命」、「肓發」、「猪油康」、「鬼牙配」等十一件，但亦吹「暹羅兵」唔脹，結果「隧對篷」打和也。

唐人聯軍昨起集訓
三角賽相信亦收得

由尋日起，「本地唐人聯軍」响下晝四點開始，由「新馬洪」担任敎一，入選個十六件「唐人兵」，計有「神經刀」，「小生雄」，「摩囉平」，「奚猪華」，呢四件乃舊年都打過「暹羅脚」者，不過，舊年嘅敎一乃由「大舊石」担任，而家改咗由「新馬洪」，「唐人聯軍」一連四日集埋嚟訓，又睇吓「新馬洪」今次又有乜「橋」可也。除咗「暹羅脚」有十五六件乃熟口熟面外，「印尼兵」就要响添日（卅號）先嚟一步，「印尼兵」亦都响舊年十二月近住「耶穌誕」嚟「東方珠」打過「四方城波」當時乃由「和尙寺」同「手蛋會」主辦，仲有「南高麗」，結果，由「南高麗」担冠軍，「印尼兵」贏咗「手蛋隊」一隻蛋，但又輸俾「南高麗脚」三個一皮，屈做「老二」，故此「印尼兵」實力亦唔曳者，如果呢次「唐人聯軍」肯去，夠胆殺馬，相信「三角波」不但有睇頭，而且亦收得也。（衞靜）

治安與旅遊業

的惡劣印象。同時，警方在這幾個月來，已派出一百多名男

希製片家出馴百萬

至本報截稿時，案仍在聆訊中。

和文化關係，絕不會受影响而告改變。

港，在啓德機場的記者會上，克里會强調泰國